LA PRENSA

Año LI — Núm. 18.235 — 4 — BUENOS AIRES, DOMINGO 4 DE ENERO DE 1920 — Dirección y Administración Avenida de Mayo 567 y 573

DIARIO DE LA MAÑANA

(Fundado el 18 de octubre de 1869)

Precio del ejemplar: 10 centavos

TARIFA DE SUSCRITCION

	Capital	Interior	Exterior
	$ m/n	$ m/n	$ oro
Un mes	2.50	—	—
Tres meses	6.70	7.50	7.50
Seis meses	13.00	14.00	14.00
Un año	25.00	27.00	27.00

SUD AMERICA

Tres meses	$ m/n. 11.00
Seis meses	" " 20.00
Un año	" " 38.00

Los avisos se reciben con tarifa ordinaria: desde las 8 a. m. en verano, y desde las 9 a. m. en invierno, hasta las 7 p. m. Después de esa hora se cobra doble tarifa.

Los pedidos de suscripción, cambios de domicilio, inserción de avisos y cualquier otra comunicación relacionada con la administración de este diario, deberán dirigirse al Administrador.

Toda otra correspondencia envíese a nombre de la Dirección.

No se atenderá pedido de ningún ejemplar suelto que se haga fuera del municipio de la capital, sin que se acompañe el importe de un trimestre, semestre o un año adelantado. Las suscripciones pueden comenzar en cualquier fecha, pero terminarán el 31 de marzo, 30 de junio, 30 de septiembre o 31 de diciembre.

El importe de las suscripciones podrá enviarse en la siguiente forma: por giro postal, por guía de ferrocarriles o trasportes y por medio de casas bancarias o de comercio.

—

SUCURSALES DE "LA PRENSA"

EN LA CAPITAL FEDERAL

OESTE

Rivadavia 8261.—U. T. 1315, Flores

Abierta desde las 7 a. m. hasta las 7 p. m. Comprende los barrios de Caballito y Flores. Los avisos para el día se reciben hasta las 6 p. m., solamente.

—

SUR

Almte. Brown 838, Boca—U. T. 411, B. Orden

Abierta desde las 7 a. m. hasta las 7 p. m. Comprende los barrios de Boca y Barracas. Los avisos para el día se reciben hasta las 6 p. m., solamente.

—

NORTE

Calle Cabildo 2217.—U. T. 2101, Belgrano

Abierta desde las 7 a. m. hasta las 7 p. m. Comprende el barrio de Belgrano y Villas circunvecinas. Los avisos para el día se reciben hasta las 6 p. m., solamente.

—

EN ESTAS SUCURSALES SE RECIBEN AVISOS para todas las secciones del diario, en igual forma y condiciones que las establecidas en la casa central. Se hace también la venta de diarios a los revendedores locales, sin recargo en el precio, y se admiten suscripciones.

Agencia en Avellaneda, calle Pavón 56, recibe suscripciones y avisos.

EN EL INTERIOR:

EN LA PLATA—

Calle 53 núm. 726, entre 9 y 10. U. T. 174.—Director: Manuel M. Eligabe.

EN SANTA FE—

Calle San Martín 695; para avisos, suscripciones e informes en general.

EN ROSARIO—

Para avisos y suscripciones, dirigirse a la empresa Merolio Hermanos y Cía., calle Córdoba 1141|45. U. T. 4678.

EN PARANA—

Calle 25 de Mayo núm. 55; recibe avisos, suscripciones y proporciona toda clase de informes.

EN CORDOBA—

Casa Solari, calle Buenos Aires 67.

EN EL EXTERIOR

EN PARIS—

4, Boulevard de la Madeleine.—Director: señor Francisco Casaux.

Salones de lectura con todos los periódicos de la América latina. Sala de reuniones para los residentes sudamericanos en París.

Exposición gratuita de productos argentinos.

Boletín telegráfico de acontecimientos notables ocurridos en Sud América.

"Poste Restante" gratuita para la correspondencia dirigida a los residentes sudamericanos en París.

EN LONDRES—

Para anuncios e informes, dirigirse al señor Harold Neill, 22 Elden Road, Kensington, W.

EN MADRID—

Dirigirse al señor Mariano Martín Fernández, plaza Celanque 1.

EN GENOVA—

Mario Fantozzi, Piazza de Ferrari 36.

EN NUEVA YORK—

Para noticias e informes, suscripciones y avisos, dirigirse al señor Romeo Rongeni, representante exclusivo de LA PRENSA, 51 Chambers Street.

Para avisos, también a nuestros agentes: Horacio Campe, 62 Cortland Street; J. Walter Thompson, 44 East 23 Street; T. B. Browne, 32 West 42 nd. Street.

EN MONTEVIDEO—

G. Verdecana, Andes 1042. Suscripción mensual $ 1 oro uruguayo.

POSTE RESTANTE DE "LA PRENSA"

En esta administración se hallan depositadas las cartas que a continuación siguen, las que serán entregadas, previa justificativa, desde las 12 hasta las 6 p. m.

Esteban Saivane, Joaquín Gil, Rafaél Francisco Torrecilla, J. González Espiga, C. Conti, Juan G. González, Manuel A. Rodríguez, Petra Utrilla de Collado, Sta. María N. (cart. proc. de Alemania), Filomena Rikenberger, Mayorini Pettini, D. Martín, Casiano Pérez López, Teófilo Balle, Miguel M. Greco, Rosalía Fraguada, Isabel Fernández, A. della Croce, Remedios Anllo, Bernardo Guerrero, J. Clavo, Gonzalo Gil Ibáñez, Aurora Díaz.

Nota — Este servicio es gratuito y exclusivo para las cartas que lleguen del exterior; las que procedan de esta capital, o del interior de la República, no serán recibidas por esta Administración, y las que se pongan en lista y no sean retiradas en el término de un mes, se devolverán al correo. Este servicio no admite impresos, tarjetas postales ni circulares de ninguna clase. Esta administración no se hace responsable por los errores que puedan ocurrir en la entrega de las cartas.

DIVERSIONES PUBLICAS

TEATROS

ODEON — Tres únicas conferencias familiares por el conocidísimo Eduardo Ordinaciola. Precios de las localidades por conferencia. Tertulias de platea, con entrada 3 pesos. Primera conferencia el jueves 8 de enero, a las 9.15.

SAN MARTIN — Temporada de despedida de la compañía italiana de operetas Cav. Ettore Vicale—Hoy, tarde a las 3.30 y noche, a las 9: La Geisha. Platea, 3 $.

OPERA. — Compañía de Vittone-Pomar. —Hoy, a las 2.30: La trilla (perición), La rocoba, Carnet policial. A las 6: Carnet policial. A las 9: Carnet policías, La receoba, Carnet policial.

NUEVO — Compañía de revistas Rosita Rodrigo—Hoy, a las 3.30: La crisis del papel, ¡El fin del mundo! A las 5.30: El gran maestro de cada día, ¡El fin del mundo! Noche, a las 9.45: La crisis del papel, El templo del amor, ¡El fin del mundo!

VICTORIA — Compañía española de zarzuelas y revistas Montero-Montoya. — Hoy, a las 2.45: El santo de la Isidra, La república del amor. A las 5: La reina mora; a las 8: Los cadetes de la reina. A las 9: La reina mora, La duquesa del Dalia Tabarín, Los cadetes de la reina.

BUENOS AIRES — Compañía argentina Rivera-De Rosas—Hoy, matinée a las 2.30: La santa madre. Platea, $ 1.20. A las 6.15: Moneda falsa. Noche, a las 9: La santa madre. Platea, $ 1.60.

APOLO — Compañía cómico dramática nacional Podestá Hnos.—Hoy, tarde a las 2.15 y noche, a las 8.45: La piedra del escándalo, La chacra de don Lorenzo. Platea, $ 1.50.

MARCONI — Compañía española de operetas y zarzuelas Alda Arco.—Hoy, a las 2.45: La casta Susana; a las 8: Molinos de viento; a las 9: La duquesa del Dal Tabarín. Platea, 2 $.

AVENIDA — Gran compañía española de operetas y zarzuelas Romo-Fuentes.—Hoy, matinée a las 2.45: El barberillo de Lavapiés. Platea, 2 $. A las 5: Carceleras. A las 8: La patria chica. Noche, a las 9: El ilusionor de palomas, La Dolores.

Mañana, beneficio de Pepe Viñas: estreno, La mujer chic.

COMEDIA — Gran compañía cómico española Ligero-León—Hoy, a las 2.30: El cazo es pasar el rato, La mujer artificial, El día de Reyes, por Narcisín; a las 5.15: Conoha la lamparillera; a las 8.15: El príncipe Cañamón, por Narcisín. Noche, a las 8.30: De Madrid al infierno, El día de Reyes, por Narcisín; Concha la lamparillera, El príncipe Cañamón, por Narcisín.

NACIONAL—Compañía española de zarzuelas; operetas y revistas Marín-Fernández—Hoy a las 2.30: El bautizo, El niño judío, El señor Joaquín. Platea, 2 $. A las 5.15: El tesoro; a las 8.15: La tragedia del pierrot. A las 9: La trapera, Lysistrata, Los cadetes de la reina. Platea, 1 $ por sección.

MAYO — Compañía española de zarzuelas y revistas Daniel Garrido.—Hoy, a las 4: Las bribonas, Vieras el campo, El ogro. Noche, a las 8.30: Pieras del campo, El ogro, Las bribonas.

COLISEO — Compañía portuguesa con cooperativa Carlos E. de Paoli.—Hoy, a las 2: Stud La Pampa, Banco Municipal de Préstamos, Los distraídos. El doble Carriquiry, Noche, a las 9: Los distraídos, Stud La Pampa, Banco Nacional de Préstamos, El doble Carriquiry.

DIVERSIONES PUBLICAS

OLIMPO — Puerredón 1462.—Compañía española Luis Ruiz—Hoy, a las 3, matinée: Felipe Derblay o el dueño de las herrerías; a las 6: El buen negocio. Noche, a las 8.45: La Tuca, en 5 actos.

LICEO — Compañía cómico-dramática italiana Cavalli-Piacentini—Hoy, a las 5: Felicità coniugale, A las 9: Fuoco nel convento, I provinciali a Parigi. Platea, $ 1.50.

VARIEDADES — Compañía de variedades—Hoy, a las 4.15, 5.15 y 6.15, y noche, a las 8.15. Platea, por sección, $ 0.50.

ROYAL THEATRE — Compañía cómico lírica nacional—Hoy, de tarde a las 3 y de noche a las 9: El maniquí del corsé, El caso de Treveliñ, Internado de niñas bien...

VARIEDADES

CASINO—Compañía de atracciones y novedades—Hoy, a las 3, matinée por toda la compañía. Noche, a las 8.45: gran éxito de la orquesta Furpo, Miss Nelly y Brunner, Los Paiva, Miss Linda, Newtown Kenora and Kenora, A. Trelly, dúo criollo Cardelli y Barbieri, ventrílocuo González, Betty Anker, The Mexican, Louis Chatam and Co., The Rilé Bross.

PORTERO — Corrientes 456. Variedades y cine para familias. Todos los días estrenos. Espectáculos por secciones. Hoy, estreno: Arrepentimiento.

ESMERALDA — Esmeralda 1443.—Todos los días estrenos de biógrafo. Los Marcos Boys; Los Sudorn-Ferrazzano; Arcos-Tubau.

SOLEIL — Corrientes 3150—Estreno Cía. nacional de los Campos, con: A 0.05 el copetín, Exito La Maravillita. Estrenos: La sangre no miente, Tom Mix, y La senda del vagabundo. 1p

FLORIDA — Galería Güemes.—Cine y atracciones familiares. De 10 a 12 m. y de 2.30 a 7.30 y de 8.15 a 12.30 p. m. Exito de: Nelly Gary, Pilarica y Paco y Viola Victoria.

PARQUE JAPONES — Paseo de Julio y Callao.—Temporada de 1920. Abierto de 3 p. m. hasta las 2 a. m. Martes y viernes días de moda. Matinées especiales los días feriados. Entrada general, con derecho a la función teatral, una atracción y acceso a la pista de bailes, 1 $.

MAJESTIC THEATRE — Todos los días tarde y noche, grandes estrenos de biógrafo alternado con variedades por: Petit Palitos; La Cianita; Darwin; Susanita Carman; Lola Carpi; Arcos-Tubau.

POMERIAS ESPAÑOLAS — Luna Park. Corrientes y Cerrito—Hoy, tarde y noche, Bailes españoles. Señoritas y señoritas entrada y rifa gratis. 1p

EL PABELLON DE LOS LAGOS, Palermo, obsequiará a su distinguida clientela, con la exhibición gratis de la hermosa película argentina: El mentir de los demás, en las noches y día de Reyes. Diner y super concert. Entrada libre. v5

CINEMATOGRAFOS

PALACE THEATRE. — Corrientes 757. Hoy, domingo: La causa de su ruina, Houdini el rey de los evadidos, 5o., 6o. y 7o. episodios; Las habichuelas milagrosas, por M. Osborne; La boda por venganza, por Bert Lytell; Eclair Journal No. 16. Ya lo creo compadre, por George Walsh. Martes: La vuelo sobre Buenos Aires, a 300 metros de altura.

EMPIRE THEATRE — Corrientes y Maipú.—Hoy de las 3.30 a 6.30: matinée especial para niños con regalos; 5.30: Ya lo creo, compadre; 6.30: estreno, La jornada del hogar. Noche: Tiranía, Ya lo creo compadre; La jornada del hogar.

SELECT — Suipacha 432.—Hoy, tarde a las 3, y noche a las 9: Yerba buena, Actualidades, Trapitas cocineros, El hombre de hierro, 11 y 12 episodios; El matrimonio de Kitty, Ya lo creo compadre, y Tiranía.

GRAND SPLENDID THEATRE—Santa Fe 1860—Hoy, tarde y noche: La causa de su ruina, Max Linder víctima, Carlitos va al teatro, Las habichuelas milagrosas, por la niña Marquita Osborne; La boda por venganza, por Bert Lytell; Ya lo creo compadre, por George Walsh. Martes: Un vuelo sobre Buenos Aires a 300 metros de altura. El teatro más fresco de la capital.

SELECT LAVALLE — Lavalle 931—Hoy: estrenos de grandes marcas, Marte, Sociedad Anónima; El hombre de hierro, tres episodios; De riguroso luto, Arrepentimiento, Yerba buena.—Noche abierto.

TEATRO GENERAL BELGRANO — Cabildo 3125—Hoy: Un demócrata de sangre azul, por Margarita Marsh; La senda del vengador, por H. Lockwood; Imagen de la virgen, por Sonia Markova; Cobarde valeroso.

IMPERIAL BIOGRAFO — Cangallo 771.—Hoy: La señorita Demonio. Lonta pero segura. Vale más mi dicha. Mañana: La senda del vagabundo.

CINE PRESIDENTE ROCA — Rivadavia 3751—Hoy: Romeo y Julieta, El jugador convertido, La revancha del cnac, Suicidio moral, Dolgadillo hereda un restaurant.

ETOILE PALACE — Corrientes 2759|61. Hoy: El teniente Dawns, Suicidio moral, Los hijos de nosotros, El vagabundo y el bandido.

BIJOU SALON. — Pueyrredón 995. Hoy: Un hombre que no miente, por Tom Mix; Sociedad moderna, por Corine Griffith; Carlitos aficionado al teatro, El que a hierro mata... Pilotos en tierra firme.

TEATRO PRINCESA — Suipacha 460.—Cine continuado de 11 a 7 y de 8 a 12. Unico en Buenos Aires y el más cómodo por su sistema. Hoy domingo: Domando perros, por Viruta y Chicharrón; Carlitos chauffeur, por el gran cómico Billy West; El pánico del amor, de gran risa; Arrepentimiento, por Evelin Nesbit. Entrada permanente, 40 y 50 centavos. Mañana: Travalas, por la célebre Dorothy Dalton; El hermanito del millonario, por Franz Mayo.

CINE CALLAO — Callao 27. U. T. 298, Libertad—Hoy, a las 3.30: Interesantes películas del natural: Saltando el lío, por Charles Murray; a las 4.30 y 9: Yerba buena, por Vivian Martin; a las 5.30 y 10: estreno, Tiranía, por Dorothy Dalton; a las 6.30 y 11, estreno: Canción de amor, por Bessie Barriscale.

CINE ELITE — Cabildo 3241 — Hoy: El destino del lobo, La señorita esbirge, Corazón de mujer, El jefe de gendarmes.

ELECTRIC PALACE. — Lavalle 538. Hoy: El premio de belleza, El hombre que triunfó, Realidad gaucha, El caballero ladrón, Viaje Pomeyac a Londres.

CINE BOLIVAR — Calle Bolívar 1032.—Hoy, tarde y noche: Cuando el león despertó, Carlitos, rey de los vagos; Tripitas en la cocina, Un atontado bolsevista.

THE AMERICAN PALACE — Córdoba y Callao—Hoy, de 2.45 a 1; noche, a las 9, estrenos: Vía crucis maternal, por Charlotte Walker; Pasado tenebroso, por Olive Tell; Las maldades de María, por Mabel Normand; El último sacrificio, Comedias. Mañana: Leyda Borelli, en: Rapsodia satánica. Martes: El proceso Caillaux. Jueves: Los miserables.

CRYSTAL PALACE — Corrientes 1250.—Hoy: El don de la oportunidad, Oro australiano, La posada del Sol; a las 3.15 y 8.45, sección selecta de cómicas para los niños. Tarde: reparto de juguetes.

SMART PALACE — Corrientes 1283 — Hoy, tarde y noche: Todo una dama, La patrocinita, estreno, Canción de amor, por Bessie Barriscale; gran éxito de la troupe rusa Tomaroff y últimas funciones de Torcelita Zazá.

CINE ESLAVA — Suipacha y Viamonte—Hoy Yerba buena, por V. Martín; Prunella, Arrepentimiento, Cupido en hidalga.

GAUMONT THEATRE—Hoy: La danza de la muerte, Yerba buena, importante estreno, Jorge Walsh, en Ya lo creo compadre; Tiranía, por Dorothy Dalton.

AVISOS PARA EL DIA DE REYES

ALMANAQUES, últimos lotes. Imprenta, C. Barros 629, U. T. 3280 Mitre. v5dm

ALMANAQUES y pantallas, al precio de otras casas pero buenos; Bolívar 888.

BOMBONES, calidad insuperable, gran variedad, a 3.80 k., Corrientes 2922, U. T. 1221, Mitre, y C. T. 215, Oeste. v6

BAZAR LONDRES, importador de regalos de calidad y el que vende más barato, B. de Irigoyen esq. Est. Unidos. v6

BAZAR LONDRES, REGALOS para día de Reyes y para casamientos; cofre bronce con estuche, $ 6.50, reloj bronce en estuche $ 13; cucharitas plata y oro en estuche $ 9.50; juego de té de plata 14, de cepillos de manicura; tinteros en estuche desde $ 15, fruteras de plata, centros de mesa, floreros, jarritas, licoreras, juego para vino, estatuas de bronce París. Gran surtido de terracotas desde $ 5; B. de Irigoyen esq. Estados Unidos. v5

GLOBITOS MARCAS PAYASO, ROMA, Argentino, Bandera, glob. de pita, gr. surtido, F. de Luca, Cangallo 1801. v6

JUGUETES de todas diversiones recién recibidos, muñecas y bebé finos, muchas "Santa Claus" desde $ 2, novedades para regalos, precios sin precedentes. Visiten Casa Nicolás, Av. de Mayo 1130. v4

MUÑECAS Y JUGUETES, tiene un importante surtido, vende muy barato, por mayor y menor. El Juguete Lux, Cajas económicas de juguetes para niños, niñas por $ 0.50; 6470 Rivadavia 2474, U. T. 617, Mitre; C. T. 346, Central. v5

PISCOLABIS de reyes, 1 clase de dulces y turrones, y la sabrosa rosca de Reyes, todo exquisito, de 0.20 $ 0.50-1. Victoria 777. v5

REGALO ESPECIAL PARA LOS NIÑOS. Rico auto de 3 y 2 asientos, de 25 a 75 $; triciclos finos americanos; caballos velocípedos p. niños, inauomóviles 8.50 $, lo que vale $ 14. Precioso surtido en muñecas, novedad en juguetes mecánicos, ferrocarriles, tamborcitos, espadas, football, juego de paciencia, juego de carreras, los más finos bebés trompiditos a 3, 8.50 y 14 $. Autos finos con cuerda, juegos de bolos, billares, juegos de comedor, dormitorio, panderetas, juegos de té y mesa porcelana, y toda el arca de Noé en juguetes lindos, buenos y baratos. Cabildo, Rivadavia 1412.

TURRONES esp., varios tipos, a 2.20 k., Corrientes 1119, U. T. 1116, Mitre, y C. T. 814, Oeste. v6

COBRETAJE DE PROPIEDADES EN GENERAL

MARIO LEVINGSTON. — Cangallo 466 U. T. 2465 (Avenida)

ALTOS Y BAJOS, dentro de Callao, vendo finca bien construída, con torreón, de buenas proporciones. Cada casa consta de sala, comedor, hall, cinco dormitorios, baños y dependencias de servicio. Precio $ 350.000

VENDO EN EL PARTIDO DE GENERAL Villegas, cerca de estación, estancia de 2.500 hectáreas de campo, muy pastoso con 1.000 hectáreas alfalfadas. Tiene potreros, población, galpón, etc. Entrega inmediata. Precio $ 130 la hectárea.

HIPOTECAS: Doy cualquier suma a papel u oro, sobre casas o campos, capitalistas particulares, interés menor de plaza.

CEDULAS: Se tramitan y se facilitan las sumas necesarias para redimir otros gravámenes, sustituyéndolos por cédulas. v5

HERNANDEZ Y ROMANO — Sarmiento 1679.—U. T. 6383, Libertad.

Casas vendemos: Con frente a la Avda. de Mayo, edificio moderno, de 8 pisos, en $ 550.000.

En Flores, con frente a Rivadavia. Hermosa y lujosa casa-quinta, con 2.000 v. c., sólo el terreno vale el precio en que se vende, en $ 85.000.

Córdoba por Salguero. Moderna y sólida casa-habitación, Sala, 3 habitaciones, comedor, baño, cocina, cloacas, etc. En pesos 30.000.

Corrientes por J. E. Uriburu. 10x42 va 8 habitaciones principales y todas comodidades, en $ 48.000.

Gestionamos cédulas en el B. H. N. (sin intermediarios).

Planos, fotografías y demás datos, dirigirse directamente.

BORCHELLI y Cía.—San Martín 56. Vdo. Colpayo 428, 5 hab., com., adoq. pago. Palpa 3679|85, 2 casas: negocio, 2 hab. y dep., y com., 3 hab. y dep. Serrano sobre Castillo, comed., 2 dorm., cloac., adoq. pago. Paso, sobre Sarmiento, 10 hab. Sinclisua al 400; sala, vest., 3 hab, cloac., adoq. pago. Puerredón y Malo, altos y bajos, de lujo. En Temperley, 3 casas, 2 hab., galp. y depend. En Temperley, 6 hab., vest., baño y confort, 5 cuadr. est. Espinosa 1133, 10x40 vs., casa chipi, 1 pz. mód Sala, escrit., 2 dorm., comed., baño, aéreo y depend., celos; ced., cloac., luz, adoq. pago. Tranvía 85, comb. subt. al frente.

MANUEL G. BELZA.—Av. de Mayo 605. U. T. 4363, Av. — De 11 a 7 p. m.

Notable lote, 30 mts. de frente por 42 mts. de fondo. Se puede desarrollar un gran proyecto arquitectónico. Dentro de Callao, en barrio de lujo. En renta.

En Pergamino, vendo 1750 hectáreas de campo flor, reputado el mejor de esa zona, sin mejoras en agricultura, libre de contrato. Precio y condiciones daré al comprador.

Precioso hotelito, con garage, en Palermo, barrio de lujo, hall, sala, escrit., comed., esta planta con parquets. 4 dorm. en 2do. piso; 4 dorm. en parquets, 2 baños inst., 10x28, cafetería, detalles de lujo. $ 130.000, con grandes facilidades.

VENTA DE CASAS, CAMPOS Y TERRENOS

AZUL 67, SANDBERG, trasladó sus oficinas de venta de propiedades. v15dm

AMBAY ESQ. BOGOTA, subterr., vende terrenos, Cacuri, Rivadavia 827. v4

AROQUE, casa vendo, Brown 270, mide 10x50, sala, 2 piezas, etc., Visitese. v5

AVISO: SE VENDE UNA CASA, Cramer 3311, baratísima.

$ 30 MES, 500 contado, vendo casa, 2 piezas, Lafuente 1197.

R. SANDBERG, Pergamino 53, gratis catálogo casas en venta, U. T. 788 F.v12

AZUL 67, SANDBERG, $ 1.000 y 75 por mes, lindo chalecito en Temperley. v5

AZUL 67, SANDBERG, $ 5.500 y 40 mts. de $ 50, A. Directorio 3750, 3 p., 10x37. v5

AZUL 67, SANDBERG, vdo. rep. casa, Lerma al 300, sala, 6 p., $ 28.000. v5

AZUL 67, SANDBERG, en $ 5.800 casita quinta en V. Urquiza, 3 p., 10x60. v5

AZUL 67, SANDBERG, en 50 mens. de $ 35, terr. R. L. Falcón y Tafí. v5

AZUL 67, SANDBERG, chalet, A. Directorio 3832, 11.000 $ y 5.000 cód. v5

R. SANDBERG, Pergamino 53, vde. Castro 620, p., 3 p., 10x40, cloac., bta. v5

R. SANDBERG, Pergamino 53, vde. Páez 3479, reg. 6 h., muy mena. v5

R. SANDBERG, Pergamino 53, vde. Chivilcoy 692, reg. 3 p., cloac., 7.500 $. v5

R. SANDBERG, Pergamino 53, vde. Morón 3953, reg., 3 p., muy bta. v5

R. SANDBERG, Pergamino 53, vde. en Lomas, sala, cocr., 3 p., con 750 $ y $ 67 p. mens. v5

GOMBEROFF, Rivadavia 7731, vendo, Morón al 3400, 4 p., 500 vs., c. fac.

GOMBEROFF, Rivadavia 7731, vende, M. Egmont y Cayena, 250 v., 3 p., fac.

GOMBEROFF, Rivadavia 7731, vende, R. Falcón y Medina, 500 v., 3 p., c. cód.

GOMBEROFF, Rivadavia 7731, vendo, Convención al 300, 4 pzs., c. fac.

PEDRO GOYENA 442, vendo casa lujosa p. para altos, sala, vest., hom., 3 dorm., jardín y dep., Visitese. v4

TRIUNVIRATO 426|36 y Canning, vende esa casa, $ 15.000 incluso 8.000 cédulas. Visítese, sin corredor. v7

RAOZ 2589 y Santa Fe, 10x32, sala, comedor, 3 habit., baño, cloacas, vendo con facilidades, visítese de 3 a 5.

UNA CUADRA del subterráneo, 3 casas, 7 y dormitorio, cocina, cloacas, baño, w. c., etc., adoq. pago, $ 16.000, Yatay 51.

$ 5 POR MES 9 lotes, 600 vs. c|u. Morón, plenos planos, Lavalle 1181, Marcides y Gonzáles.

R. SANDBERG, Pergamino 53, vde. Yerbal 5824, p. p. alt., 3 p., 10x35, neuva 7.500. v5

AV. DE MAYO, 3 cuadras subt., Salta, vendo casa, produce $ 6.000 anuales, 600 varas, precio $ 65.000; Cacuri, Rivadavia 827.

AYACUCHO próximo a Santa Fe, vendo altos y bajos, moderna, nueva, lindísima, 8 habitaciones y dep. en c. casa, 8.40 por 40. Precio 130.000. Ayacucho 942.

A LOS QUE HAN COMPRADO: ARQUITecto, construcción de primer orden, cumpliendo por no tener intermediarios, y obtener materiales de primera, carpintería, herrería y demás, a precios excepcionales, proyectando en cada caso los tipos más modernos. Referencia de competencia y seriedad absoluta de 30 años de acreditada existencia, habiendo ejecutado importantes construcciones, proyectos y direcciones técnicas. E. Puig, Río Bamba 359.

BOMPLAND 3148, 4 DOMITORIOS, comedor, piezas servicio, baño, cloacas, adoq. pago, vendo $ 13.000.

BDO. DE IRIGOYEN AL 800 PETIT hotel, vendo, Louit y Cía., Cangallo 544.

BANFIELD, cerca estación, 2 casas modernas vendo urgente facilidades, tratar Pellegrini 1295, Banfield Plazas.

BELGRANO CENTRAL. AMENABAR 2669, vendo casa: salita, 3 dormitorios, comedor, dependencias, cloacas, moderna, estilo chalet, carpintería y cerrajas cedro, $ 8.500 al contado y 10.000 $ a plazos. v6

CHALECITO, R. L. Falcón, llaves en mano, cloac., adoq. $ 16.000, de 8 a 10.

CASAS Y CASITAS, Caballito y Flores, vendo, facilid., San Juan 4292. v4

CASA con terreno, San Blas 5074, vendo en $ 5.000, propietario, México 789.

CASA LINDA, 3 hab., 10x45. Junta y Laguna, vde. Mesa, Reconquista 288.

CASA QUINTA, CEDIDO 76, SAN Martín, F. C. C. A., se vende urgente. v5

CASITA chica vendo barata, calle Freyre 3243.

CASA VENDO, CON FACILIDADES de pago, Velasco 236. v6

CASA vendo, Don Cristóbal 190, a plazos, 5 h., Humberto 1o. 3446. vden.

CASA VENDO, FRIAS 438, y Triunvirato, tr. Estados Unidos 2858. v5

CASA 5 habit., dep., jardín, fondo, véndese $ 30.000. Constituyentes 5150, tr. 96

CASITAS NUEVAS, pleno Caballito, 3 cuart., muy bonitas, cloacas y detalles, vdo. 11.500 y 15.500, plaz., Rivadavia 5131.

CASITA QUINTA en Ituzaingo, recién terminada, 10.000 vs., 500 árboles, luz en 9.500 $, mit. a plaz., Rivadavia 5131.

CORRALONCITO Av. San Martín y Paysandú por Cucha-Cucha, 1941, cochera, caballeriza, 2 habit., $ 4.625. v5

CASA vendo, 5 p., una de altos, dos líneas de tranvías al lado; tratar Rivadavia núm. 6681.

CASITA CHICHE, cerca subterráneo, comodidades, vendo sin intermediarios, con facilidades; Achával 240, Caballito Sud.

CASITA VENDO, ACEVEDO 814, 2 piezas grandes, 1 chica, (cd. com., ver y tratar en la misma.

CASA CHICHE, MARMOL 857, DESOCUpada, vendo, tratar Querandíes 4244, López.

CASA EN VILLA DEL PARQUE, calle Santo Tomé 3728, mide 10x30, se vende en $ 8.200, a José Conti, Bolívar 189.

CAMPITO 960 HTS., VENDO, 4 HORAS al Sud, disponible, muy pastoso, con mejoras, 3 S., pastilla corriente 5000.

COLEGIALES VENDO BARATO ESQUIna y 2 lotes linderos, 333 v|c. c|lote, adoq. pago, Tratar U. T. 1801, Belgrano.

CASA SE VENDE, DESOCUPADA, MEXICO 2185, sala, cuatro dormitorios y comedor, tratar en la misma.

CASA en Flores, Azul 475, se remata hoy a las 5 p. m., por Daniel Demarchi. Lea aviso y visítela.

CASA EN AVELLANEDA, buena renta, tratar R. de Irigoyen 1307, de 10 a 12 m. v6

CORRALON grande con casa de renta, vendo, Av. Alcorta 1576, tratar, dalo N.o 196.

CASA CON DOS DEPARTAMENTOS, 11 por 50 v., vende en 85.000 $, con facilidades de pago; Rocamora 4350, a 2 cuadras de Córdoba 4000.

CASA, VENDO, CANALEJAS 1845, 10x37, sala, 4 piezas, 3 chicas; precio $ 16.500, Pago 4 mil $ a pie saus. Duelo, Avenida de Mayo 737.

VENTA DE CASAS, CAMPOS Y TERRENOS

CASA-QUINTA, Banfield, vendo barata, facilid., 1.500 v., 1 pz., dep., jardín; Viortes 940, tr. Azcuénaga 1069, ciudad.

CHACRA SE VENDE, al Sud, 2 y 1|2 hectáreas de Constitución, 30 hectáreas, poblaciones y montes, apta para veraneo e industrias; Brasil 941, depto. 23.

CON $ 1.000 Ud. PUEDE HACERSE PROpietario de la preciosa casa, Zapiola 628: 3 dorm., comed., baño, cocina, p. serv. Adoq. pago. Informes, F. Lacroze 2458. v4

CON $ 5.000 contado, resto mensualidades, vendo Belgrano, dinda casa moderna, 6 piezas, hall, baño, cocina, etc., Washington número 2323.

CON BASE DE $ 1.000, AL CONTADO Y resto en 24 meses, remataremos hoy a las 5 p. m., 5 casitas a 3 cs. de los Maderos, Chascomús 5741 al 51. T. A. Vinelli y Cía., San Martín 346.

EN VILLA Pueyrredón, 2 cuad. estación, vdo. lote terreno, Mitre 895, Avellaneda.

EN LO MEJOR DE URQUIZA vendo casas, Julio A. de Calle, Maure 2438. v4

EN FLORES, San Eduardo 3027, particular, vendo, una casita, a plazos.

EN BELGRANO, vdo. esq. para renta en 102 lotes, Amenábar 2610, tr. Vidal 2415

EN LINIERS, a 2 cuadras de Rivadavia, altura 11200, se vende casita, facilidad pago, Urquiza 496.

EN FLORES CASITA MODERNA, SE vendo, con cédulas o s. s., 2 c. comb. subt. Renta 11 o|o. Tr. Bolivia 745, Jauregui y

EN SOLA, VENDO dos casas de tres pisos, a plazos, calle Alvarado al 2.500, ideal para fábrica; 11 por 49 y 30 por 32, tratar Burghi, Lavalle 1053. v7

EN LOMAS—Casa-quinta, muy confortable, en la calle Adm. y Portela, se vende; por datos de 9 a. m. a 10 a. m., en Bs. Aires, Maipú 416, 2.do piso. v5

EN PALERMO—HERMOSA CASA, gala, 4 comedor, 4 dorm., baño, cloacas, adoquinado. Con cédulas, vendo sin corredores; se entrega desocupada. Vería y tratar Thames 1717 y C. Rica; tranv. Lacroze y Anglo.

EN PARIS, AVENIDA DEL BOSQUE DE Boulogne No. 28, se vende espléndido terreno de 1.722 metros cuadrados, ofertas hasta el 15 de enero de 1920. Precio 1.500.000 francos. Informes dirigirse al señor Duplan Avenue, Paris.

EN BANFIELD — VENDEMOS casas de 4 piezas, depend., Tulcahuano 47, Barracuerta 532-536, Capdevila 879, Azcuénaga 1647 de 2 piezas, Cuatro Bocas 183, Terrero: Darregueira y S. Martín; 800 vjs. Tulcahuano y Arenales, 807; vjs. Ocurrir Abalos y Cía., Yrigoyen 1769, Banfield.

EN MATADEROS, buena casita calle Piedras 1614, entre Arcos y Chascomús, de dos lindas piezas, cocina, etc., y 10x20 12 varas. Tiene luz eléctrica al frente, a una cuadra del adoquinado y a dos del tranvía 48. Rematará hoy 4 de enero a las 4 p. m., con solo 2.500 $ de base, en la misma propiedad. Orden terminante de vender con cualquier oferta sobre esta base.—Agustín Giménez.

EN SAN ISIDRO SE VENDE PARTIMEharmonte una casa, calle Centenario, 534 lindando por su fondo con la estación del F. C. A. Mide 10.16x37.17 metros, compuesta de 5 piezas, instalación eléctrica, corredor, cocina y demás dependencias, molino semisurgente, cañerías en la quinta, Arboles frutales. Tratar en la misma, de 2 a 5 p. m. No se admiten corredores.

FLORESTA, vendo casa altos y bajos; Fernández 264 y 6, tratar Pasco 80. v6

GUEMES 3783, vendo hoy 10x32, sala, 4 habit. Base 12.000 $. Serrano.

GIROLA, EN PLAZA VILLA URQUIZA, vendo casa en frente iglesia, teatro, Banco Nación, baratísima.

GIROLA, NEUQUEN 1940, VENDO HOGar casa Terrada. Quina, muy barata, 5 piezas, un comedor; ocasión.

GIROLA, VENDO EN SAN ISIDRO, 10 lotes frente al tranvía, por lo que don, tratar Neuquén 1940.

HOY A LAS 5 p. m., Machía rematará casa, Puyrredón 2083, base 7200 $.

HOY a las 4 p. m., se remata la casa Azul 475, Flores, antes de rematar por Daniel Demarchi.

HOY a las 5.30, remataremos por $ 65 al mes, casa, 2 salas, adoq. pago, etc., calle Lorda 698, Lomas de Zamora.

LEA MIS REMATES, liquidación terrenos, plazos, sin interés, Cacuri. v5

LOTE 10x21, se vende con facilidades. Lo Cucha-Cucha, 916, Lr. Corrientes 2822.

MARIA MAR—Lotes de terrenos bien situados y con vista al mar, venden Mardler y Sistorna, Av. San Martín 486.

MIL ES LO QUE Ud. NECESITA PARA trasformar propiedad de la casa, Palpa 3033, consta de 4 hab. y dependencias. Informes, Federico Lacroze 2458, desalq. v4

OLIVOS, vendo urgente, chalet, próximo a estaciones, $ 85.000; Cabildo 2181, departamento 10., hasta las once.

OCHO CASITAS EN MENSUALIDADES, a 3 cs. de los Maderos, Chascomús 5741 al 51. Base desde $ 3.000 a 4.000 al contado, resto en 24 meses. Remataremos hoy a las 5 p. m. Vistees. T. A. Vinelli y Cía., San Martín 346.

PARAGUAY AL 1300, PETIT HOTEL, vendo, Louit y Cía., Cangallo 541.

POR 950 $, CONSTRUYO plenas, materiales de la 1a. y cefaccionar, Guzeón 1026. v6

PICHINCHEROS, en Banfield, Rodríguez Peña 1038, vendo casita barata.

QUILMES, vendo casita 3 piezas, molino,

CHAPAS PARA PERFIL, PERFIL CON CHAPAS, CONSTRUCCIONES EN HIERRO, ESCALERAS, BARANDAS, ETC. Ver a M. de Gallo, Alsina 311, de 9 a 11 y de 2 a 4.

CHAPITA DE BRONCE, con Cornejo, 1 HP, vendo. Alsina 311, de 9 a 11 y de 2 a 4.

CHAPITA DE OCASION, SE VENDE, Av. de la Plata 2117.

CHAPITAS de bronce, con cuatro agujeros, se venden en Alsina 311, de 9 a 11 y de 2 a 4.

CHAPITAS NUEVAS, tres, se venden en Alsina 311, de 9 a 11 y de 2 a 4.

CHAPITAS para cigarrillos

ALQUILER de LOCALES y ESCRITORIOS

TRES espaciosos salones para escritorios, alquilo: Tucumán 892. v6

TEATRO CENTRAL, SE ofrece en arrendamiento por un mes; Montevideo 462, U. T. 6151, Libertad.

TRANSFIERO local esquina con 3 vid., armaz. y apar. U. T., alq. $ 75; tratar Piedras 1803.

TERRENO 20x60 va., con construcciones y galpones, se alquila para industria, a 1 c. plaza Once; informes Rioja 359, de 8 a 11 a. m. v4

HOTELES Y CASAS DE PENSION

AV. MAYO 861, PENSION, España Hotel mes desde 80 $, dia 3.50, vascos vien

AL PERU 610, BUENA PENSION Y SAla, por $ 50.

AV. PIEDRAS 122, pensión con piezas para familias, "Pensión Regina", tel. v7

AV. VICTORIA 788, pensión sana, piezas para familias, "Regina Pensión". v7

AV. RIVADAVIA 1063, HOTEL SALAS Y piezas, pensión a dos, desde $ 130, uno $ 70, por mes o día.

HOTEL PELLEGRINI 479, PIEZAS DE 1 a 4 pesos. v12

HOTEL FAMILIAR, da piezas y pensión a precios convencionales, para familias y pasajeros. Cerrito 34. v5

"LAMAS PENSION" $ 40, con cama 70 y 75, dos 140 a 180, teléf. Sulpacha 383. v8

MAR DEL PLATA, hotel inglés para familias, Bolívar y San Luis, sin rival para confort, excelente cocina, precios moderados, prop. West, U. T. 719. v11a.

PENSION "DEFENSA", pieza amueb. pasaj., familia, teléf., Defensa 533.

PENSION, vendadera española, salas y piezas reglas, comodidades para familia y pasieros, C. Pellegrini 349. v8

PENSION IDEAL, PIEZAS ventiladas; precios módicos, teléfono; Tacuarí nom. 386. v4

CASAS, LOCALES Y PIEZAS BUSCADAS

BUSCO PIEZA amplia para mayores y otra para hombre solo, aireados, sin radio central, precio económico en casa familia distinguida, J. M. C., Castilla Correo 431.

CORTA FAMILIA desea dep. chico o sala y antesala en el centro; Rawson 56, Sr. D. E. v4

CASA DE 2 a 4 piezas, en los alrededores de la ciudad, se precisa, M. B., México núm. 518. v5

CORRALON CON PESEBRES SE DESea alquilar dentro del radio siguiente: De Rivadavia a Rioja y de Garay a Paseo Colón; dirigirse a E. Unidos 1840. v5

DESEO PIEZA CHIQUITA; Rivadavia 550, Maria.

DESEO SALA AMUEBLADA para dos; cartas San José 754, Olanos.

DESEO pieza con pensión en casa de familia, con referencias; detalles a J. F., Sulpacha 272.

DEPARTAMENTO bajo, 3 o 4 piezas y dependencias, se necesita. Datos con informes amplios a Castilla Correo 427. v5

DESEO PIEZA AMUEBL. CASA FAMIlia, único inquilino, cartas, Venezuela 0406.

DEPOSITO O FRACCION, deseo alquilar frente a la ribera del Riachuelo, materia incombustible, P., Rivadavia 666, 1er piso. v4

DESEA ALQUILARSE casa departamento chico a la calle, radio Callao a Pueyrredón, Sta. Fe a Viamonte; a D. L. Río Bamba 966. v5

DESEA señora seria, de día ausente, pieza alta, independiente, con luz, casa tranquila, radio Palermo o Belgrano, solo p. carta O. N. Luis M. Campos 559. v5

DEPOSITO GRANDE PARA INTRODUCtora de máquinas, se necesita. Radio: Rivadavia-Brasil y Azopardo-Lorea. Dirigirse por carta a E. R., Salta 1655.

DESEO ENCONTRAR UNO QUE TENGA pieza y quiera compañera, que sea hombre decente; informarán calle General Guido 1567; Isidro Diéguez Suárez. v6

DEPOSITO y corralón se desea alquilar para almacenar mercaderías, con preferencia radio del Puerto (dique o Boca y Barracas); dirigirse por carta a B. H., Casilla 54, Paseo Colón 161. v5

DEPARTAMENTO DE 2 O 3 PIEZAS, baño, etc., necesita matrimonio decente; hasta ocho cuadras alrededor de Sarmiento 4200; ofertas a E. R. P., Luis María Campos 306. v5

DESEO ALQUILAR CASA con o sin muebles, con jardín, entre estaciones San Isidro, Martínez, Vicente López; con 8 habitaciones. Por carta Castilla de Correo 617. v6

EN UNA QUINTA, busca pensión señor formal, carta a J. P., Tucumán 539.

EN BANFIELD O TALLERES, necesito pieza amueblada, independiente. Por carta a N. N., Tucumán 1724. v6

EN CASA de familia desea pensión matrimonio sin hijos, demás está en escribir si hay otros inquilinos. Dirigirse por carta a V. C., C. Pellegrini 655. v4

EN MAR DEL PLATA, deseo alquilar 1 pieza amueb. c. pens. 2 pers. en c. fia. cerca rambl. s. l. ref. der. San Pedrito 125. v4

GALPON PARA INDUSTRIA, 20x50, necesito, Bustamante 920. v4

GARAGE para 8 ó 10 coches, deseo alquilar, radio Entre Ríos a Paseo Colón y Brasil, Salta 760.

JOVEN desea pensión en casa de familia; J. A., Maipú 851.

JOVEN EMPLEADO NECESITA PIEZA si es posible a la calle, casa familia, modico precio. Pop carta únicamente a R. 875, Canguito 1154.

LOCALCITO central, c. fábrica desco u. llave; Thomas; México 471. v3

LOCAL BAJO, disponible primer trimestre del año corriente, necesita casa importadora, con preferencia local con solano radio Defensa, Venezuela, Piedras, Rivadavia. Ofertas detalladas por carta Ingeuville Ltda., Cangallo 439. v5

MATRIMONIO sin hijos busca pza. central, sin muebl. con pens. casa fila., da y exig. ref. B. Pochelu, Humberto 1477

MATRIMONIO ALEMAN, desean cuarto de 3 a 4 piezas, por cierto A. V. H., Pichincha 146.

MATRIMONIO decente, necesita una o dos piezas con cocina en azotea. Sr. Chaves, Juncal 1003. v5

MATRIMONIO formal, pide pieza grande o dos chicas en casa muy tranquila, tratar, Peña 2432. v5

MATRIMONIO solo desea alquilar 3 piezas con uso de cocina y baño instalado, radio subterráneo o central; ofertas a sello P. G., Córdoba 3941, dp. 2o., 1er. p.v5

MATRIMONIO desea alquilar en casa de único inquilino, dos piezas a la calle y una pieza al fondo, como depósito, planta baja, luz y cocina independiente; cerca del centro, E. Faccioli, Maza 1131. v4

MATRIMONIO DESEA SALA amueblada con pensión, en casa espaciosa de familia honorable como únicos inquilinos, se dan referencias, contestar únicamente por carta d. dat. a V. C., Chacabuco 971. v6

MATRIMONIO desea pieza, cocina, luz y demás comodidades, precio módico. Por carta a Sr. Romero; Rocamora 4477, no diste más de 10 o 15 c. de B. Mitre y Larrea.

MATRIMONIO SOLO necesita, tres habitaciones en casa baja, airosa, con baño y cocina, si es posible, independiente en casa de corta familia y como único inquilino, por Caballito, Flores, Floresta o pueblecito al Oeste, cerca estación, referencias a satisfacción, escribir a M. M., Quintino Bocayuva 684. v5

NECESITO CASA, 5 PIEZAS, LIMPIA, con aire y luz, cuarto de baño; prefiero adyacente subterráneo; Sarandí 168.

NECESITO alquilar casa 3 o más piezas, próxima estaciones Retiro, Colegiales, Belgrano, Balcarce 278, esc. 408. v4

PIEZA SIN MUEBLES para matrimonio solo, en casa decente, único inquilino, comodidades; condiciones, etc., a M. R. Gimenez; Moreno 320, alta.

PIEZA amplia y ventilada para caballero, en el ramal del Tigre a Retiro, prefiriendo cerca del río y con media pensión. Por carta, Casilla de Correo 617. v6

SALA DESEAN ALQUILAR dos señoritas empleadas, radio Solís, Rioja, Independencia, Cangallo; por carta, Urquiza 781.

SEÑORA seria busca piecita sin muebles en casa familia decente; oferta con precio a Av. La Plata 723, F.

SEÑORITA decente desea compañera de pieza, centro o Palermo, Pidense y dan informes. A. V., Belén 138, Floresta.

SEÑORA DESEA PIEZA Y PENSION EN casa de familia; indicar precio; Sarmiento 1258, dep. 4. v4

SEÑORA de edad, desea pieza amueblada y media pensión, casa familia, 20 minutos tranvía centro máximo. Detalles y precio carta únicamente Rioja 1025.

SEÑORITA SERIA, SOLA, que trabaja afuera, desea pieza sin muebles con mucha luz, en familia honorable de personas mayores, casa tranquila, radio: de Rivadavia a Independencia y de 24 de Noviembre a Quintino Bocayuva; tengo y pido referencias, pago, hasta $ 25 con la luz. Contestar por carta o personalmente a J. G., Colombres 23.

ALQUILER DE PIEZAS SIN MUEBLES

ALQUILASE comedor y pieza espaciosa, único inquilino; Carlos Calvo 2640.

ALQUILO linda pieza para hombres; Paraguay 976, depto. C.

ALQUILO antesala sin muebles, corta familia, Bdo. de Irigoyen 1237.

ALQUILO PIECITA HOMBRE SOLO; Vlamonte 1365. v5

ALQ. hermosa sala con luz, comod. a matrim. solo, decente; C. Calvo 3162.

ALQUILO 2 PIEZAS con azotea, para fabller, Viamonte 1069. v6

ALQUILASE PIECITA CON LUZ 15 $, hombre solo, Callao 341.

ALQUILANSE 2 habitac. altos, casa familia, Medrano 91, al lado subt.

ALQUILO SALITA A HOMBRE SOLO; Paseo 46, Dto. 18.

A HOMBRES solos 2 piezas juntas luz eléct. 65 $, Alsina 1742, Dto. 1.

ALQUILASE una pieza para hombre solo, Corrientes 1646. v5

A PERSONAS MAYORES, inquilino dntro, alquilo pieza y comedor juntos; Montes de Oca 651, casa 43. v5

ALQUILASE PIECITA para hombre solo; Andes 280.

ALQUILANSE dos piezas con gran fondo, Honduras 3760. v6

ALQUILASE barato dos piezas y gran corral p. aves, Helguera 556, Flores.

ALQUILO SALA amplia a la calle, a pers. may. o modistas, B. Irigoyen 76, 2o. v6

ALQUILO comedor y dos piezas, en casa matrimonio solo; Andes 278.

A PERSONA SOLA, SE ALQUILA UNA pieza; México 897.

ALQUILO 2 HABITACIONES CORRIDAS una con balcón, Victoria 1406.

ALQ. PIEZA a 1 ó 2 caballeros, casa honorable, baño inst., San Juan 1820. v8

ALQUILASE LINDA PIEZA PARA MAyores, casa familia; Garay 1866. v5

ALQUILASE BUENA PIEZA SIN COCIna; C. Pellegrini 972.

ALQUILASE SALITA, barata, ventilada, hombre solo; 14 de Noviembre 1319. v8

ALQUILO pieza a caballero en casa de familia, C. Pellegrini 570, bajos. v6

ALQUILASE SALA, único inquilino; Chile 2109.

AMPLIO comedor y pieza, juntas, alquilo a mayores, único; Ascuénaga 1074.

ALQUILASE linda pieza para hombre solo; Loria 180. v4

ALQUILO pieza a hombres, 6 cuadras Plaza Mayo; San Lorenzo 330, dep. 1.

ALQUILO pieza a hombres solos, Belgrano núm. 1412.

ALQUILANSE comedor y tres piezas, único inq., Lima 1159, 1er. piso. v5

ALQUILASE salita y pieza a señora o señor solo, Billinghurst 2212. v5

ALQ. PIEZA a hombres solos o matrimonio sin hijos, Rivadavia 4823, alt. v4

ALQUILASE LINDA PIEZA a matrimonio o caballeros, México 1134. v4

ALQUILO pieza, a persona mayor, único inquilino; Independencia 1475. v4

ALQUILASE PIECITA; VICTORIA 2376, Lto. 8. v4

ALQUILO SALITA con vestíbulo; Tucumán 1066, 1er. piso. v4

ALQUILO pieza chica en 15 $; Lima número 247. v4

ALQUILO DOS PIECITAS A HOMBRES solos; tratar Sadi Carnot 476. v4

ALQUILO pieza a cab., único inq., no hay papel; Almagro 784. v4

ALQUILANSE dos piezas juntas a personas mayores, Tacuarí 667. v4

ALQUILASE linda habitación a señores solos, Sarmiento 1135, Dto. 4. v4

ALQ. PIEZA VENTILADA a hombres solos, $ 25, Gral. Urquiza 798. v6

ALQUILASE linda pieza para hombre solo; casa familia, Garay 1866. v4

ALQUILASE pieza doble con balcón, 2 pisos, Belgrano 1292, altos. v4

ANTESALA AMPLIA, para hombres solos, se alquila, Alsina 1919. v4

ALQ. COMEDOR a matr., casa decente, sin inq. Franklin 1752, Caballito. v4

ALQUILASE CORRIENTES 970, LINDA pieza con comodidades, señor solo. v4

ALQUILO LINDA PIEZA A MAYORES; Dolores 159, Flores.

ALQ. Gran comedor a uno o dos caballeros ref. mutuas, Salaverry 471. v7

ALQUILO 1 ó 2 piezas a mayores, sin cocina, Av. Campana 2914. v5

ALQ. 3 PIEZAS a pers. may., casa particular, no hay papel, Gramaderos 770.

ALQUILO una pieza para hombre solo, Corrientes 141, piso 2.o v6

ALQ. SALA, ANTESALA, matrimonio, casa decente, cocina sola; Bermejo 965.

ALQUILO UNA PIEZA PARA HOMBRE solo; Salta 729.

ALQUILANSE DOS PIEZAS, ALBERTI 1950, no hay papel.

ALQUILO UNA PIEZA PARA HOMBRE solo; Esmeralda 661.

ALQ. PIEZA GRANDE, CASA de familia; Tucumán 395, piso 2o. v4

ALQ. PIEZA a hombres solos Independencia 550.

ALQUILO pieza a personas mayores, Aguirre 522.

ALQ. PIECITA, 24 $, Sgo. del Estero 1086, altos. No hay papel. v5

ALQUILASE PIEZA A HOMBRES solos, Sulpacha 845, dep. 21.

ALQUILO SALA, cocina independiente, Andes, San José 1964.

ALQ. PIEZA para hombre solo, en casa de flia., Independencia 363.

ALQUILANSE tres piezas, baño, cocina, etc., Costa Rica 4146. v5

ALQ. LINDA PIEZA A CABALLEROS solos, casa flia., Salta 147.

ALQUILASE SALA PARA MATRIMONIO, único inquilino, calle Mathew 1650.

ALQUILASE INDEPENDIENTE una pieza, grande, sin cielo, w. c., cocina, terraza, luz, teléfono, Entre Ríos 542.

ALQUILO BARATO COMEDOR y pieza con luz eléctrica, en Morón. Gral. García 1269, 4 cuadras de estación.

ALQUILO DOS PIEZAS MATRIMONIO solo, único inquilino, comodidades, Cnrte 1262 (San Juan y 24 Noviembre).

ALQUILASE pieza en casa decente, a señoras o señoritas formales, único inquilino, Morón 3978. v4

ALQUILO hermoso comedor, persona seria, $ 25, Dean Funes 583, dpto. 11, 2o. piso. v4

ALQ. salita, antesala, casa familia, cocina, luz, baño, p. mayores; Monroe número 3339. v4

ALQUILO SALA y dos piezas, con luz eléctrica, Sarmiento 3570, tratar No 3568. v4

ALQUILASE a caballero extranjero, sala independiente en casa seria, Ramón L. Falcón 2617. v4

ALQUILO 2 PIEZAS independientes a matrimonio solo, único inquilino, referencias mutuas, Guardia Vieja 4385.

ALQUILANSE 2 PIEZAS, cocina independiente a mayores, único inquilino, Serrano 975.

A PERSONAS mayores alquilo 2 salas y antesala independientes, único inquilino, tratar Av. de Mayo 925.

ALQUILO sala y 3 grandes piezas corridas, cocina material, indep. en moderna y confortable casa baja, Moreno 3231.

A SEÑOR SOLO, ALQUILO HABITAción, con luz y baño, $ 30; S. del Estero 824.

ALQUILO DOS LINDAS HABITACIOnes, cocina, luz, pieza matrimonio solo, alquiler $ 70; Loján 512.

ALQ. 4 PIEZAS, cocina, cuarto baño, 2 piezas servicio, único inq., Pedro Goyena 1770, electricidad instalada.

ALQUILO A MAYORES dos habitaciones con cocina indep., único inquilino, Rivera Indarte 551.

ALQUILO LINDO COMEDOR Y PIEZA juntas, para personas mayores; Venezuela 1352.

ALQUILO HAB. CON LUZ EN CASA flia., sería a señora o señorita sola, Gilemes 3547.

ALQUILASE, como único inquilino, en casa mod. gran comedor y 2 dormitorios, con comodidades, Potosí 3733.

ALQUILASE EN CASA de matrimonio solo, comedor y tres piezas, una con balcón a la calle y demás comod., Azurduy 2052 esq. Cramer, tranv. 36 al frente, $ 80.v5

ALQUILASE espléndida sala, balcón a la calle, en 80 $, a uno o dos señores distinguidos, hay dos ascensores; 25 de Mayo 792.

ALQUILO sala o pieza a matrimonio u hombres solos, luz eléctr., único inquilino; Av. Campana 2642, Flores, tranvía combin. subterráneo.

ALQUILO a matrimonio decente, sin niños, o personas mayores, dos piezas, cocina, baño, luz y comodidades, Pedernera 783, ver y tratar de 8 a 10 a. m. y de 1 a 3 p. m.

COMPAÑERA DE PIEZA, NECESITO; Gallo 1419.

COMPAÑERA de pieza, formal, busca señora sola; Cangallo 1269, 1er. piso.

COMPAÑERA de pieza, seria, se necesita, Manuella 2572, pieza 23.

COMEDOR Y PIEZA, a mayores alquilo; Paraná 744.

COMEDOR Y PIEZA JUNTOS alquilo, casa cómoda y ventilada; Belgrano 1636. v5

DOS PIEZAS grandes, una chica, alquilo a personas mayores, Bebedero 5841.

DOS HABITACIONES se alquilan, juntas o por separado, a personas mayores, único inquilino, Gallo 1325. v4

DOS HERMOSAS PIEZAS ALQUILO A matrimonio o mayores en casa moderna, cómoda, único inquilino; Cochabamba 2282.

EN SAN ISIDRO alq. sala y pieza con comodid., 3 de Febrero y Gra. Paz. v4

EN CASA DE RESP. FAM. alquílase a distinguido señor, hermosa hab. sin m., casa b., baño c., Lavalle 1716. v4

EN CASA CHICA y tranquila, alq. dos piezas juntas, a dos personas mayores, Cochabamba 1132.

EN DUNGENESS 107, continuación de Malabia, Villa Crespo, alquilo a señora decente o hombre solo, una salita chiche de altos. v4

EN CASA de familia solamente a personas serias y mayores, alquilarían regia pieza y salita, ambas a la calle, con gran balcón, primer piso, único inq., $ 65; Loria 1360.

FAM. ALQ. 2 p. independ., hombre solo o persona mayor, Belgrano 1320. v4

FLORES. ALQUILASE pieza grande a personas mayores; Camacuá 328.

HERMOSA SALA, comodidades, alquílase a personas mayores, casa familia, único inquilino; Billinghurst 2129. v4

HERMOSA sala y antesala se alquilan a personas mayores, único inquilino, Segui 852. v5

MATRIMONIO alquila 2 habitaciones con cocina independiente, an depto. cómodo y aireado, a mayores; referencias; Alberti 1857.

MATRIMONIO distinguido, cede a corta familia, en casa moderna, 2 piezas a la calle, 1 interior y vestíbulo; referencias mútuas; Billinghurst 1007, 1er. piso A., ascensor. v4

NECESITO DOS compañeras de pieza; tratar, Reconquista 719. v5

ALQUILO SALA, 2 piezas a matrimonio solo, de entre, únicos inquilinos, Honduras 3772.

SE ALQUILA pieza para hombre solo, en casa de familia, Ensenada núm. 109 (Floresta). v4

SE ALQUILAN 2 PIEZAS para hombres solos o matrimonio sin hijos, Moreno 1415, depto 5, altos. v4

SE ALQUILAN dos piezas corridas con luz, a matrimonio solo, personas mayores; Guatemala 5129. v5

SE ALQUILA LINDA SALITA para hombre solo o señora o señorita, casa familia, B. Mitre 1211. v4

SE ALQUILA PIEZA Y COMEDOR, Juntas, a personas mayores, en casa de familia, Treinta y Tres 1049. v4

SE ALQUILAN DOS PIEZAS con luz eléctrica y gran terraza en casa de familia; precio 55 $; Alvarez Thomas 625; tranvías en la puerta 96 y 97.

UNA PIEZA, se alquila a matrimonio solo; Méxco 337.

UNA O DOS piezas a 20 $ cada una, alquilo, casa flia., B. Mitre 4362.

UNA PIECITA A HOMBRE SOLO, Alquilo, Pueyrredón 663.

HABITACIONES AMUEBLADAS CON O SIN PENSION

ALQ. SALA, PIEZAS pensión, Rivadavia 1425, 2o. piso, ascensor. v4

ALQUILO sala amueb. a cab., sin pens., teléf., casa familia, Río Bamba 58. v4

SEÑOR SERIO, pieza amuebl., único inquilino, familia, Entre Ríos 621. v4

ALQ. REGIA hab. amueb. a cab. solo, único inq., indep., Bulnes 1612. v6

ALQUILO PIEZA AMUEBLADA y pensión a señor respet., Laprida 1246. v4

ALQUILO HERMOSA SALA amueblada y con pensión; Corrientes 2529. v4

ALQ. PIEZA amueb. a caballero resp., Talcahuano 488, 4o. p. v5

ALQUILASE pieza con muebles, a hombre solo, Alsina 730, dpto. 20, p. 4. v4

ALQ. pieza amuebl. para uno o dos hombres; Victoria 1021, 2.do piso. v6

ALQUILASE salita amueblada a señor soltero; Montevideo 285, no hay papel. v4

ALQUILO sala con buena pensión, casa flia., Moreno 1288, piso 2o. v4

ALQUILASE SALA Y PIEZA CON PENsión; Victoria 1320. v5

ALQUILO pieza amueblada con ventana, a señor serio, Sarmiento 1417, dp. N. v4

ALQ. DOS salas, con o sin muebles, juntas o separadas; Florida 211, piso 2.o v4

ALQUILASE HERMOSA SALA amueblada, independiente, a persona seria, en corta familia, Belgrano 2137. v4

HABITACIONES AMUEBLADAS CON O SIN PENSION

ALQ. SALA grande, bien amueb., a matr. o señor, c. pens., tel., Esmeralda 715.v4

ALQUILANSE herm. piezas amuebl. con pens., para cab., B. Mitre 2416. v4

ALQUILO pieza con pensión en familia; Viamonte 1167, Dto. 2. v4

ALQUILO hermosa pieza amueblada, para caballeros, Brasil 436. v4

ALQUILO PIEZA GRANDE Y CHICA, con pensión, B. Mitre 1192. v4

ALQUILASE hab. con o sin muebles, con pensión; E. Ríos 1834. v5

ALQUILASE sala amueb. con balcón a mayores, Viamonte 392, 1er. piso. v4

ALQUILASE pieza amuebiada, Libertad 448, 6o, piso. v5

ALQUILO linda pieza amuebl., con pens., caballero o matrim., Cangallo 943. v4

A PERSONA sola alquilo pieza amueblada, Cangallo 783, 2.o piso, izq. v4

ALQ. PIEZA amuebl., sin cocina, a personas solas, Esmeralda 885, d. 29. v4

AUTO D. FAETON, 15-20 H.P., particular, vendo, Cabildo 1881. v5

A $ 35 pensión, piecita, 80 $ y cama 60 $; B. Mitre 1284.

ALQ. P. AMUEB. cipena fte. pie. Barracas, Vieytes 1981, 2o. izq., fondo. v5

ALQUILO PIEZA AMUEBLADA, CASA familia, con comod., B. Mitre 2118. v4

ALQUILASE COMODA pieza amueblada, cama bronce, piano, Junín 442. v4

ALQUILO en familia regia sala amueb. bl. a may., sin cocina; Montevideo 835.v5

ALQUILASE pieza con pensión a personas serias; Sarmiento 1282. v5

ALQUILO pieza grande, amueb., con balcón, a dos señores; Moreno 305.

ALQUILO pieza amueblada para hombre solo, 25 $; Corrientes 1815.

ALQUILO dos piezas juntas, Independencia 361.

ALQUILO PIEZA, sala amuebl., pensión, familia, teléf., Defensa 553.

ALQUILASE pieza amueblada a señor solo, precio $ 35; Corrientes 924.

ALQUILO piezas con o sin muebles, 11 de Septiembre 832.

ALSINA 1546, ALQUILO PIEZA AMUEblada. v5

ALQUILO piecita amueblada casa familia, Defensa 287.

ALQ. PIEZA amuebl. con pens., caball., matrim., San Martín 124, piso 1.o

ALQUILO pieza pensión, en familia, mesa y. del subt., Yrigoyen 72.

ALQUILASE PIEZA amueblada a caballero; Lavalle 1025, Dto. 16.

ALQUILASE pieza amueblada a personas mayores; Cangallo 1252, dep. 6.

ALQ. sala indep., amueb., c. pensión, a matr. o caball., Cangallo 1054, piso 1.o

ALQUILO pieza bien amueblada, con pensión italiana; Tucumán 854, 1o. P.

ALQ. PIEZA amuebl., sita, ventil., n. solo, comil., c. flia., Tres de Febrero 1387.

ALQ. a caballero, habit. amuebiada, por 15 pesos, Rivadavia 2042, dpto. 1.

ALQUILO habitación con muebles, Lavalle 1138.

ALQUILO a caballero linda pieza bien amueblada; Paraná 460 v5

ALQUILO a caballero, linda sala bien amueblada; Paraná 460 v5

ALQUILASE pieza amueblada, hombre solo, $ 35; Corrientes 1387, 2o. izquier.

ALQ. PIEZA AMUEBL. en casa de familia decente; Sulpacha 323, dep. 4

ALQUILO PIEZAS, solas amuebladas con pensión, Sarmiento 737 v5

ALQUILASE LINDA PIEZA con pensión, Cangallo 1252, 2.o, piso, dep. 9 v6

ALQUILASE piecita amueblada a señor, casa flia.; Belgrano 2075. v5

ALQUILO PIEZA con pensión, en flia., a una o mueb, baño (c.), Belgrano 2930.

ALQUILO PIEZA a personas mayores, con referencias, Rawson 140.

ALQUILO ANDES 329, pens. muebles, pensión, 1 ó 2 señores, baño, teléfono

ALQUILASE SALA AMUEBLADA, INdependiente, a caballeros Alsina 440.

ALQUILO sala y antesalita, con muebles y pensión, hay teléf., Corrientes 1375.

ALQUILASE sala amueblada, con pensión; Av. de Mayo 891

ALQ. linda sala amueblada para matrimonio, Esmeralda 963. v7

ALQUILO PIEZA AMUEBLADA EN 22 pesos, tiene compañero; Perú 587.

ALQ. SALITA amuebl., independiente, sin cocina, R. Peña 682 (Onces).

ALQ. PIEZAS amueb., para caballero, con pens., $ 60 y 70; B. Mitre 2416. v5

ALMUERZO Y CENA, da familia; Talcahuano 249, 2.o piso, izquierda.

ALQUILASE pieza amueblada hombre solo, casa tranq., Cangallo 786.

ALQUILANSE DOS PIEZAS CON O SIN muebles, Estados Unidos 3017.

ALQUILASE HABITACION AMUEBLAda con pensión, Ombú 463.

ALQ. LINDA SALA CON MUEBLES, balcones, Lavalle 1491.

ALQUILO SALA CON MUEBLES y pensión a matr., casa flia., Rivadavia 1615.

ALQ. DOS CABALLEROS SOLOS pieza amuebl., casa flia., Bolívar 545. v6

ALQUILO PIEZA con muebles hombre solo, B. Mitre 1233, depto. 7.

ALQ. piecita amueblada, pensión, familia, confort, moderno, Sarmiento 971, dep. F

ALQUILASE pieza amueblada, calle Cerrito 1010.

ALQUILASE pieza amueblada, persona sería, único inq., Belgrano 3250.

ALQUILASE elegante pieza amueblada a dos caballeros, Reconquista 322.

ALQUILO sala amueblada, casa de familia, Arcadas 2215.

ALQUILO PIEZA con o sin muebles; Perú 569, Dto 1o, piso 2.o

ALQ. PIEZA amuebl. con ventana y pensión, $0 $, único, Tucumán 1511, d. 7.

ALQUILO pieza con pensión, con o sin muebles, casa de familia, Garay 1319.

A $ PIEZA amuebl. y pensión, Ecuador 474, depto. 3, esq. Corrientes.

ALQUILASE pieza amuebl. para hombre solo, Sarmiento 2816.

ALQUILO 2 piezas, amuebl., a personas mayores, Avenida 707, depto. 8.

ALQUILO SALITA AMUEBLADA CON o sin pensión en flia., Billinghurst 1149

ALQ. pieza amuebl. matrim. o pers. solas, pens. (fia.) opc. Uruguay 278

ALQUILASE sala amuebl., matr., cab., con pensión Av. de Mayo 1415, 3.ro.

ALQ. PIEZA grande, amuebl. a hombre solo, c. o sin pens. Sulpacha 170.

ALQUILO PIEZA CON PENSION EN familia; Esmeralda 329, 2.do. v5

ALQ. pieza con o sin muebles, familia, todo confort, Paso 358, v6

ALQUILO UNICOS INQUILINOS pensión y piezas, familia vasca, Juncal 358, 5o. izq.

ALQ. PIEZA amueblada, con o sin pensión, 25 de Mayo 874, dep. 3. v5

ALQ. pieza c. balcón solit, pensión módico 1.er piso, Juncal, Callao 1089. v6

ALQ. a caballero, pieza amueb., pensión, 1 ó 2 señores, baño col., comod. v8

ALQUILO SALA amueblada, casa señora argentina, Corrientes 2006.

ALQ. SALA AMUEBL., BAÑO, TELÉF., pensión, otra inter., Moreno 1812. v5

ALQUILO a 2 señores o señoritas, pieza amueb. c. pens., b. col., Tucumán 2134. v4

ALQ. PIEZA regia, indep., amueb., baño contiguo, al 1er. piso, a señor de 40 o 50 $; Moreno 1160. v5

ALQUILANSE 1 o 2 salas amueb. y pensión, hay baño y col., Callao 618, 2o., izquierda. v4

ALQ. HAB. AMUEBL. a cab. solo, único inq., en corta familia; referencias mutuas, Bulnes 1861. v4

ALQUILASE ESPLENDIDA habitación amueblada, a caballero solo, en corta familia, Belgrano 2137. v4

ALQUILO LINDA PIEZA amueblada con ventana a señor serio, único inquilino, Victoria 1171, p. 3o. D. v4

ALQUILO pieza grande con o sin muebles, sin cocina, precio módico Potosí 4229. v4

ALQ. PIEZA CON PENSION a muebles en familia, a matrimonio o señoras, ref., México 1543. v5

AVENIDA DE MAYO 981, 3er. piso; se alquila pieza amueblada a la calle, con pensión. v4

ALQUILO pieza amueblada con balcón a persona sola, único inquilino, entrada independ., $ baño, 24 Noviembre 446. v4

ALQUILANSE SALA, COMEDOR y pieza amobladas, con o sin pensión; Balcarce 445. v5

ALQUILO lindas piezas amuebladas, bien ventiladas, con pensión y todo confort; Carlos Pellegrini 86. v4

ALQ. sala y antesala amuebiada a hombres solos; Corrientes 1262, 4.o piso Depto. H.

ALQUILASE sala muy bien amueblada o pieza con todas comodidades, único inquilino, Corrientes 3124, 1er. piso. v4

ALQ. sola o p. c. vent., bien amuebl., excel pensión, a matr. o p. mayores, doy referenc., Viamonte 2110.

ALQ. 3 PIEZAS amuebladas, juntas o separadas, con pens, teléfono y todas comodidades, Florida 377, 2.o piso. v4

ALQ. PIEZA, con o sin muebles, a pers. honorable, en casa de familia, único inquilino, Paraguay 2251. v4

ALQUILASE regia pieza, con o sin muebles y pensión, a matrimonio o personas mayores; Reconquista 552. v4

ALQUILASE en casa moderna, tranquila, linda sala amueblada, con balcón; Carlos Calvo 531, 1er. piso.

A 40 $ ALQUILO exita amuebl. y un comedor para 2 caballeros, a 50 pesos amueblado, Corrientes 1471.

AL 112 C. de SAN JUAN Y SAN JOSE, vendo block de 4 casas, renta $ 630 por mes, $ 85.000, con cédulas. Ir. Pavón 1229. v6

ALQUILASE pieza para una o dos hombres decentes con o sin muebles, Maipú 234, primer piso, dpto. C. v5

ALQUILANSE 2 salas espléndidamente amuebladas, juntas o separadamente, con o sin pensión, todo confort moderno; Lavalle 1184, 2o. piso. v4

ALQUILASE ESPLENDIDA SALA amueblada, en casa familia; Lavalle 1025, dep. F., 3.er piso.

A UNO O DOS SEÑORES, alq. pieza amuebl., con ventana y pensión, Sulpacha 756, 2.o, izquierda, ascensor.

ALQUILO sala grande, a matrimonio, con muebles y pensión; Bdo. de Irigoyen 362.

ALQUILO dos lindas piezas amuebladas, con o sin pensión, mucha vista y ventilación, Paseo Colón 883, piso 6o., dto. 17

ALQ. SALA AMUEBLADA, independiente, con o sin pensión a personas mayores; Alsina 730, dto. 1.

ALQ. PIEZA amueblada, con pensión, a matrimonio, casa de familia, Esparza 69, altura Rivadavia 3200.

A SEÑOR ALQUILO confortable pieza bien amuebl., con pensión inmejorable y teléf., casa regia, de flia., Berutti 2952.

ALQUILASE A CABALLERO HABITAción amueblada al vestíbulo; Talcahuano 451, 5o. piso, Cerecha.

ALQUILO SALITA CON O SIN MUEbles, a persona, casa familia; Pavón 2191, p. 1o.

ALQUILO LINDA PIEZA AMUEBLADA a Sr., se piden referencias; Piedras 80, 2.o piso.

A 40 $ PENSION, SALA Y PIEZAS A matrimonio, 130 a 180 $, y caballeros 65 y 70 $, baño caliente; Perú 674.

ALQUILO hermosa sala amueblada, calle, a matrimonio, c. p., baños, P. Congreso, c. familia; Solís 129.

ALQUILASE PIEZA AMUEBLADA A caballero serio; Lavalle 1346, dto. 1, altos. v8

A CABALLERO serio en corta familia, se alquila sala bien amueblada, sin pensión; Laprida 1335, 2o. piso, izquierda.

CABALLERO alquilo pieza amueblada, con pensión y teléf., Lavalle 1025, departamento 8.

ALQ. SALA AMUEB. con pensión a matrimonio o caballeros, c. familia, Humberto 1o. 1135.

ALQUILO pieza amueblada, hombre solo, único inquilino, una cuadra subterráneo, Hidalgo 18.

ALQUILO LINDA PIEZA amueblada para uno o dos señores, familia argentina, referencias mutuas, teléfono; Paraguay 254

ALQUILO HERMOSA pieza muy bien amueblada, para uno o dos caballeros, casa de familia honorable, referencias mutuas, teléfono, Suipacha 1118. v5

ALQUILO hermosa habit. con o sin muebles, ventana, aire y luz, baño, caballeros solos; Sarmiento 971, dep 17, 2o, ascensor. v4

ALQUILASE EN CASA FAMILIA HOnorable, espléndida sala a la calle con pensión, a matrimonio o señoras. Corrientes 793, 2er. piso, dep. 7. v4

A 2 CUADRAS DE LAS BARRANCAS de Belgrano, alquílase sala y antesala con muebles, servicio y pensión; calle Cabildo 1166.

ALQUILANSE HERMOSA SALA Y PIEzas amuebladas con todo confort para hombre solo, con pensión de primer orden, calle Billinghurst y Arcéfono, Ayacucho 760. v6

ANTESALA AMUEBLADA, CON VESTIbulo y luz eléctrica, a dos cuadras del subte número 2, para uno o dos hombres solos, o matrimonio, alquilo; Victoria 2464.

ALQUILANSE salas grandes, separables o juntas, otras piezas, con o sin muebles, con comida, para señores; Paseo Colón 532, 1er. piso, 1ro. 2 B., izquierda, se habla inglés.

CHACABUCO 568, alq. salita y piezas amuebladas y pensión, casa familia.

CON PENSION, teléfono y comodidades, alquílase en casa decente, linda pieza, Rodríguez Peña 354.

COMIDA ESPECIAL por 45 o 60 $, daría a 1 o 2 señores, flia. española; Córdoba 952, Dto. 8. v4

DARIA pensión y piezas a señores, en casa particular; Alsina 657, 1er. piso.

DOY EXCELENTE PENSION en casa de familia; C. Pellegrini 210, 2o. piso.

EN CASA FAMILIA alq. sala con pens., barat. Moreno 1360, Dto. 3.

EXCELENTE pensión 35 $, con pieza 65, baño caliente, teléf. Sarmiento 944. v5

EN CASA DE FAMILIA, SE TOMAN pensionistas, Lavalle 771, 3o. D. v4

EN $ 35 PIECITA AMUEBLADA; Cangallo 2251. v5

EN CASA-QUINTA alq. piezas con pensión, 2 c. subt., Bacacay 2050, Flores.

EN AMPLIA casa flia., dos lindas piezas amuebladas para hombre solo, con o sin pensión, Bulnes 1942.

EN CASA FAMILIA honorable, alquílo pieza con pensión a dos señoritas o señoras solas

...PROFESORADO EN GENERAL

...Profesora de Londres, $ 10, alemán, inglés, conv., domicil., méd. Vianda. 1468, dep. 20. v4

...ETAR Y NAVAL, aplanados, García Núñez, Alberti 334. v7

...AQUINAS escribir, todos los sistemas, consejo a $ 5: San Juan 2587. v5

...AESTRA, normal de dicciones a domicilio; Larrea 58. v6

...AESTRA prepara aplanados, calle Belgrano núm. 1749. v4

MAQUINA ESCRIBIR, todo sist. mca $ 1 Alsina 780, Perú 1465 Belgrano 2396.v5

MATEMATICAS, FISICA, QUIMICA, Nacional, Normal y Liceo de Señas, García Muñoz, Alberti 334. — v7

MAESTRA DIPLOMADA, recomendada, da lecciones part. a domicilio, México núm. 1643. v6

MATEMATICAS, química, física, etc. Preparación garant. Exito seguro, lecciones por profesor; gabinetes en los colegios nacionales. 2778, Corrientes 2776. v6

MAQUINA ESCRIBIR, Maipú 783, donde se forman mejores dactilógrafos por enseñanza científica, el secto, fácil; reconocida única p. rapidez. Pida folleto y pruebe gratis se convencerá. Diur. y noct. v6

PROFESORA s. de piano, canto italiano, francés, a domic. B. Mitre 2533. v5

PROFESOR DIPLOMADO DE MATEMATICAS, clases a domicilio; Victoria 2592, v5

PROFESORA NORMAL da clase a domic. por carta Cuenca 2240, depto. G. v5

PROFESORA FRANCESA, prepara alumnos, Satandi 463. v4

PROFESOR nacional prepara alumnos a domicilio, sabe latín; Matheu 937. v6

PROF. PIANO, Teoría, solfeo del Thibaud, da lecciones a domicilio y en su casa, $ 12; Argerich 565; Flores. v5

PROFESORA diplomada, prepara grados primarios, presenta a examen; precios módicos, va dom., dirig., Espalata 3879.v4

PROFESORA superior, piano y solfeo, $ y $ 8; presenta a exámenes, E. Unidos 1735. v10

PROFESORA sup. de piano, da lecciones, Paseo de Julio núm. 1124, 5.o piso, U. T. 5312, Avenida. v4

PROFA. SUP. PIANO, solf. de Thibaud M. Oro, da lecc., perp. exám. para marzo, prec. módi. G. Urquiza 307, dep. 3. v5

PROFESOR prepara a domicilio, 6 grados e ingresos, $ 10 mes; Directorio 2774. v4

PROFESORA PIANO y solfeo, presenta a examen, domicilio, $ 10 mes, Directorio 2774.

PROFESORA DE PIANO diplomada en el conservatorio Williams, da lecc. a domic. por ex profesora, Bogotá 2376.v5

POR $ 6 enseño en 3 meses, piano, violín, guitarra, mandolín, band., acordeón, flauta, clar. y solfeo; Sarmiento 1848. v8

PROFESORES del Nac., preparan años 30 $, grados 1.o a 6.o, $ 15, garantía absoluta, Moreno 1494. v5en

PROFESORA de corte y confección, de lecciones en casa y a domicilio, ofrécese por carta o personal, a A. R., Garay 1856.

PROFESORES, catedráticos en los colegios nacionales, preparan alumnos para exámenes próximos. Exito seguro. Las mejores referencias. Corrientes 2775. v5

PROFESORA distinguida, daría lecciones de francés e italiano, a buena familia en cambio de pieza y pensión. Campo o ciudad, México 586. v5

POR $ 6 enseño en 3 meses, método moderno a señoritas y caballeros, piano, violín, mandolín, guitarra, bandurria, acordeón, bandoneón, flauta clarinete y solfeo. Instrumento gratis. México 2501. v7

SEÑORITA enseña a leer, escribir y música, Sarmiento 657, 2a. escalera.

TAQUIGRAFIA PITMAN, reformada, Alsina 730, Perú 1465, Belgrano 2396. 6

TELEGRAFIA Morse a oído, 5 prof., clases día y noche, 5 $; Bolívar 1556. v5

TELEGRAFIA MORSE A OIDO y cinta; clases toda hora, 5 $, S. Juan 2587. v4

TAQUIGRAFIA PITMAN, reformada, doy lecciones, Sudi Carnot 623. v4

TAQUIGRAFIA "MARTI-ARGENTINA" enseñanza índiv., Victoria 4018. v12

TAQUIGRAFIA en 2 meses, para empleárse y más, J. Olivares, Sarmiento 872.v7

TAQUIGRAFIA PITMAN-LARRALDE, curso a domicilio, profesor Díaz, Alsina 437. v4

TAQUIGRAFIA "PITMAN LARRALDE", lecciones particulares, módico, Moreno 174. v12

TAQUIGRAFIA PITMAN: curso individual de 3 meses, a toda hora; San Juan 2587. v4

TAQUIGRAFIA PITMAN, MAIPU 783, donde se forman mejores taquígrafos por enseñanza perfecta, fácil, ráp. y noct., teoría 6 semanas, dictación 4 semanas y listos para buen empl. Pruébenlo gratis una semana, se convencerán. Pidan folletos. v6

VILLA URQUIZA: GUANACACHE 6132, frente est. Taquigrafía, máquina escribir, red. comerc., ort., caligrafía, teneduría, libros, inglés, aritmética, álgebra, geometría, física, química, botánica, zoología, cívica, historia, ingeniería. Resda. v8

PROFESIONALES PEDIDOS

AYUDANTE de contabilidad, competente, se necesita, casilla correo 1256. v6

AUXILIAR de contabilidad muy competente, se necesita. Por carta únicamente dando referencias, puestos ocupados y pretensiones a Río Bamba 1021.

DEPENDIENTE de farmacia práctico, se necesita; Av. La Plata 1786.

DEPENDIENTE 2o. ido farmacia, joven, práctico y recomendado, se necesita; Cuenca 2988, tratar de 8 a 11 a. m.

DELINEANTE proyectista, competente en arquitectura, necesito, presentarse con muestra, Av. de Mayo 1295, escr. 5.

DACTILOGRAFO corresponsal, con buena práctica de escritorio y conocimientos de inglés, necesitase. Ofertas con referencias a Casilla de Correo 498. v6

DACTILOGRAFA señorita joven, buena presencia, que sepa escribir máquina Remington, se necesita, Azcuénaga 1445, 8 a 9 a. m. y 12 a 2 p. m. v5

EMPLEADO práctico para llevar libros rubricador, se necesita, dirigirse por carta únicamente, indicando referencias y sueldo, Alsina 1293. v5

INSTITUTRIZ argentina o francesa, se necesita, con ba recom., tratar de 2 a 4 p. m., Av. de Mayo 1190, 1er piso. v6

INGENIEROS DIPLOMADOS, prácticos en trazado y construcción de ferrocarriles de montaña, se necesitan para trabajar en una línea nacional boliviana; dirigirse por escrito indicando diplomas, títulos y certificados de trabajos al Ingeniero Rafael Rodríguez, en la legación de Bolivia, Sulpacha 748, en donde se atenderá personalmente a los interesados los días hábiles de 4 a 5 p. m., hasta el 15 de febrero próximo. v6

MAESTRO o celador interno, se necesita; Moreno 957.

MAESTRO DE BANDA, ex director banda militar, por carta, se ofrece, Bmé. Mitre núm. 2609.

MAESTRA NORMAL, de 9 a 11 y de 2 a 4, necesito, interna o externa; Station Palermo 2731, (Plaza Flores). v5

MUSICOS necesitamos para el acorazado "Moreno", tambor, trombón de acompañamiento, requinto; Avenida 2700, el domingo de 8 a. m. a 3 p. m.

NECESITO maestra que me enseñe piano aritmética; dirigirse por carta a A. Suárez, B. Mitre 1419, dep. 7.

NECESITAMOS TENEDOR DE LIBROS, práctico en contabilidad de estancia, dirigirse Victoria 738, de 8 a 9 a. m., Prosello.

PLANISTA se precisa, para biógrafo, tratar de 9 a 10 a. m., Chacabuco 968.

PROFESORA de guitarra a domicilio, se precisa, solamente por carta a Juan Jagüe, Uruguay 194, 1er piso.

SRTA. VIOLINista. para tocar solo de noche, precisa, Cangallo 1011.

SEÑORITA DACTILOGRAFA, española, se precisa para atender estudio, ocurrir por carta solamente, Corrientes 1738, dpto. E., Dr. J. F. R. v4

SE NECESITA tenedor de libros que sepa inglés, es inútil escribir, si no es competente y bien recomendado, únicamente por carta, Entre Ríos 193.

TAQUIGRAFO, dactilógrafo castellano, se precisa. Dirigir ofertas a C. C. 718, ciudad. v5

TENEDOR de libros, joven, con buena letra, y práctica de algunos años, se necesita para un Banco. Rápido porvenir para persona de verdadero mérito. Dirigirse sindicando referencias y sueldo pretendido. A. R., Casilla 1154. v5

TENEDOR DE LIBROS con buena letra y conocimientos en cálculos mercantiles y contabilidad a oro y papel, con buenas recomendaciones y sin mayores pretensiones, se necesita. Escribir únicamente, dando referencias y pretensiones a A. M., Maipú 82.

PROFESIONALES OFRECIDOS

A 10 $ pianos a propietarios, firma, gran dirección de obras, Cuenca 2177.

AUXILIAR de farmacia se ofrece para ciudad o campo, ofertas a Villarroel, Rivadavia 2533. v4

ARQUITECTURA, PLANOS, obras, ofertas con direcciones, trámites, honorarios módicos, Victoria 1365, U. T. 1678, Libertad. v7en.

CONTADOR de imp., casa dispone medio día, muy módico. Adv. Thomas 932 v8

CONTADOR, edad 59 años, certif., se ofrece para establecer por horas; Sadi Carnot 49. v5

CONTADOR práctico, correspons., sabe inglés, b. informes, ofr., Tucumán núm. 815. v10

CONTADOR Pco., lleva libros por horas, pases, balances, etc., pr. módicos; Alsina 1329. v6

CONSTRUCTOR matriculado, ofrece sus servicios para dirección de obras en ciudad o campo, Juncal 3414, R. Martínez.

CONTADOR, persona seria, casado, con más de veinte años de práctica administrativa en cereales, comercio, industria y administración agrícola, desea empleo en cualquier punto del interior de la república, referencias y garantías a satisfacción, propuestas por carta a J. R. M., calle Cuyaco 471, Buenos Aires.

CONTADOR, joven, práctico, se ofrece para llevar libros por horas, Rivadavia 2533. v4

CONTADOR, práctico, se ofrece para llevar libros por horas, Rivadavia 2533.

CONTADOR, práctico, se ofrece para llevar libros por horas, Rivadavia 2533.

CONTADOR

SERVICIO DOMESTICO PEDIDO

COCINERA competente, se necesita para ir del Plata; inútil si no tiene recomendaciones y no sabe bien su obligación; Las Heras 2011, de 3 a 4.

COCINERA se necesita para familia norteamericana de 4 personas; quehaceres livianos; buen sueldo; Loreto 1717, dep. 2, Belgrano. (Barranca).

COCINERA fo cocinero y sirviente de limpieza, pregso, Palermo 1468, al llegar a calle Oro; dean suplentes o efectivos, buen sueldo; tratar 2 p. m.

CHICA DE 14 a 15 años, para servicio de adentro, hay cocinera, casa matrimonio solo, se necesita. Amenabar 2369, tratar de 8 a 11 a. m. v4

COCINERA con cama, que sepa su obligación y con certificados, se necesita para muy corta familia, Juncal 3649, sueldo pesos 70. v4

COCINERA para familia de 10 personas, se precisa, hasta abril en Adrogué y después en Buenos Aires. Ocurrir con recomendaciones a Perú 952, de 10 a 12 a. m. Buen sueldo. v4

COCINERO FRANCES o italiano, que sepa su oficio, se necesita para familia corta, buen sueldo, inútil presentarse sin certificado personal, Villa Magdalena, Corrientes 1092 (Olivos, F. C. C. A.), viaje paga. v5

COCINERA que sepa bien cocinar y para pequeños quehaceres, se necesita para casa de matrimonio; se exigen buenas referencias; inútil presentarse sin las condiciones requeridas; Venezuela 967, de 8 a. m. en adelante. v4

DOS SIRVIENTAS se precisan, calle San José núm. 368.

DOS SIRVIENTAS, en casa alemana, necesita una para todos quehaceres, sin lavar ropa grande, la otra para ligeros trabajos de la casa y cuidar 2 niños, sueldo 50 $. Dock Sud; Avellaneda. U. C. T. F. E. v6

LAVANDERA y otros quehaceres, necesito por día; Chile 1961.

LAVANDERA práctica, necesito para hotel; Alsina 894.

LAVANDERA para lavar y planchar se necesita por día, Arenales 1721.

LAVANDERA se precisa; calle Flores 3446.

LAVANDERA para hotel, se precisa, con cama, tratar Falucho 1184. v4

LAVANDERA por día, se necesita, tratar después de las 10 a. m., Ayacucho 110. v6

MUCHACHA de 12 a 15 años, para matrimonio solo, se precisa, Rioja 1082 d12

MUCAMA necesitase, buen sueldo, Laprida 2256.

MUCAMA niñera se necesita, sueldo $ 45, Rivadavia 6050.

MUCHACHA sepa cocina, corta familia, necesito. Miró 372, Flores. v6

MUCHACHO REC., para mucamo se precisa; Zavalía 2058, de 11 a 3.

MUJER para servicio, se necesita, se da pieza al marido; Bmé. Mitre 868.

MUCHACHO para servicio, preciso; Bmé. Mitre 1876.

MUCHACHA para queh. de corta familia, preciso, buen sueldo, Rioja 165. v6

MUCHACHA se necesita para todo trabajo: Bulnes 472. v7

MUCAMA formal se necesita, sueldo 40 pesos, sin retiro; Corrientes 3678. v5

MUCHACHO de 12 a 13 años, presentado por sus padres, necesito; S. Juan 1525.

MUCAMA, se necesita para corta familia; Brasil 1340. v5

MUCAMA recomend., precise corta fila., Esmeralda 589, 1.ro. derecha.

MUCHACHA para ayudar quehaceres, se necesita, Asunción 3576. Devoto.

MUCHACHO 15 a 18 años, poco trabajo, se necesita; Lavalle 2750. v5

MATRIMONIO MUCAMOS y limpieza, se necesita, Pedernera 311, Flores.

MUCHACHA para ayudar quehaceres, se precisa, Bulnes 1945.

MUCHACHA necesito, buen sueldo y trato. Maza 557, dep. 21. v6

MUCHACHA DE COLOR, se necesita, para mandados; Victoria 3773.

MUCHACHA corta familia, precisase, Bynel 661.

MUCHACHA de 14 a 18 años, se precisa para matrimonio; Gallo 1772.

MUCHACHA o mujer, necesito, todo servicio matrimonio; Australia 791, Boca v6

MATRIMONIO necesito para todo trabajo; Congreso 3820, Belgrano.

MUCHACHA de 13 a 14 años, se necesita, en Cabrera 2041.

MUCHACHA para el servicio de corta familia, preciso, Independencia 2139. v5

MUCAMA general con recomendaciones, se necesita; Ayacucho 1639, de 9 a 11.

MUCHACHA para pocos quehaceres, se necesita, Flores 3360.

MUCHACHO práctico para fonda, se necesita, Avenida Saenz 742.

MUCHACHO o sirvienta preciso con retiro, todo trabajo, Cangallo 2511.

MUCHACHA de 13 a 14 años, para matrimonio solo, se precisa, M. García 544.

MUJER PARA COCINA SENCILLA, SE precisa; Córdoba 5090.

MUCHACHA para queh. se necesita en familia, Córdoba 2989.

MUJER formal, para todo servicio, suplenta, necesito, Acevedo 2424. v5

MUJER PARA COCINA sencilla, se necesita; Independencia 321, dto. 2. v5

MUCHACHO fuerte para limpieza y mandados se necesita, Av. de Mayo 978.

MUCHACHO para limpieza y mandados se precisa; Chile 865.

MUCAMA o mucamo, se necesitan, Lacar 4201, V. Devoto, tranvía 55, 66. v5

MUCHACHO para corta familia, preciso, buen sueldo; Rioja 165.

MUCAMA necesitase, Cabello 3791, departamento J.

MUCAMA recomendada se precisa; Ayacucho 129. v6

MUCHACHA necesitase para matrimonio y nena, $ 35; Garzón 986. v5

MUCHACHA de 15 a 17 años, se precisa, fils. extran., C. Pellegrini 708, 2.o dcha.

MUJER FORMAL para medio día necesitase, menos cocina; Potosí 4435.

MUCHACHO de 13 a 14 años, para limpieza, se necesita, Añaz 2219.

MUCAMA para pensión, se necesita; Maipú 771.

MUCHACHO de 15 años, para limpieza por la mañana; farmacia, Lima 1685.

MUCAMA con recomendaciones, necesitase, calle Avellaneda 2589. v4

MUCHACHA de 15 años, para ayudar quehaceres de casa, Corrientes 2194.

MUCHACHO para mandados, se necesita, recomendado, Cabildo 3501, farmacia.

MUCHACHA de 14 años, necesito, sueldo pesos 30. Tucumán 2131, 2o., piso. v6

MUJER por día para lavar y otros quehaceres, se necesita, Carlos Calvo 1274.

MUCHACHO para limpiar cubiertos preciso, sueldo $ 20 y comida, Cerrito 185

MUCAMA DE BUENA PRESENCIA; para corta familia, dirigirse Solís 1177.

MUJER formal necesito para todo servicio, buen sueldo; Sentiñosa 74.

MUCHACHO de 15 a 17 años, se necesita, Añasco 1644.

MUCHACHA joven por medio día, se necesita, para limpieza; Jujuy 1664. v5

MUCHACHO para servicio doméstico, se necesita, Avenida Saenz 742.

MUCHACHO o sirvienta preciso con retiro, todo trabajo, Cangallo 2511.

MUCHACHA de 13 a 14 años, se necesita, en Cabrera 2041.

MUCHACHA para el servicio de corta familia, preciso, Independencia 2139. v5

MUCAMA general con recomendaciones, se necesita; Ayacucho 1639, de 9 a 11.

MUCHACHA para pocos quehaceres, se necesita, Flores 3360.

MUCHACHO práctico para fonda, se necesita, Avenida Saenz 742.

MUCHACHO o sirvienta preciso con retiro, todo trabajo, Cangallo 2511.

MUCHACHA de 13 a 14 años, para matrimonio solo, se precisa, M. García 544.

MUJER PARA COCINA SENCILLA, SE precisa; Córdoba 5090.

MUCHACHA para queh. se necesita en familia, Córdoba 2989.

MUJER formal, para todo servicio, suplenta, necesito, Acevedo 2424. v5

MUJER PARA COCINA sencilla, se necesita; Independencia 321, dto. 2. v5

MUCHACHO fuerte para limpieza y mandados se necesita, Av. de Mayo 978.

MUCHACHO para limpieza y mandados se precisa; Chile 865.

MUCAMA o mucamo, se necesitan, Lacar 4201, V. Devoto, tranvía 55, 66. v5

MUCHACHO para corta familia, preciso, buen sueldo; Rioja 165.

MUCAMA necesitase, Cabello 3791, departamento J.

MUCAMA recomendada se precisa; Ayacucho 129. v6

MUCHACHA necesitase para matrimonio y nena, $ 35; Garzón 986. v5

MUCHACHA de 15 a 17 años, se precisa, fils. extran., C. Pellegrini 708, 2.o dcha.

MUJER FORMAL para medio día necesitase, menos cocina; Potosí 4435.

MUCHACHO de 13 a 14 años, para limpieza, se necesita, Añaz 2219.

MUCAMA para pensión, se necesita; Maipú 771.

MUCHACHO de 15 años, para limpieza por la mañana; farmacia, Lima 1685.

MUCAMA con recomendaciones, necesitase, calle Avellaneda 2589. v4

MUCHACHA de 15 años, para ayudar quehaceres de casa, Corrientes 2194.

MUCHACHO para mandados, se necesita, recomendado, Cabildo 3501, farmacia.

MUCHACHA de 14 años, necesito, sueldo pesos 30. Tucumán 2131, 2o., piso. v6

MUJER por día para lavar y otros quehaceres, se necesita, Carlos Calvo 1274.

MUCHACHO para limpiar cubiertos preciso, sueldo $ 20 y comida, Cerrito 185

MUCAMA DE BUENA PRESENCIA; para corta familia, dirigirse Solís 1177.

MUJER formal necesito para todo servicio, buen sueldo; Sentiñosa 74.

MUCHACHO de 15 a 17 años, se necesita, Añasco 1644.

MUCHACHA joven por medio día, se necesita, para limpieza; Jujuy 1664. v5

MUCHACHO para servicio doméstico, se necesita, Avenida Saenz 742.

MUCHACHA de 12 a 14 años, se necesita; Canning 3426, depto. C.

MUCAMA general se necesita, calle Lima 1425, 3o. piso. Sueldo $ 45. v5

MUCAMA, se precisa, con recomendación, Tucumán 1668. v5

MUCHACHA o sirvienta, preciso para matrimonio; Maipú 234, depto. A. v4

MUCAMA y mucama niñera, recomendadas, $ 40 c|u. Ocurrir Lavalle 1922. v4

MUJER y muchacha se necesita, corta familia, Pavón 3042. v4

MUCHACHA o señora todo servicio, para 2 pers. prec. Colodrero 2350, V. Urq. v5

MUCHACHO para mandados y quehaceres se precisa; Gazcón 885. v6

MUCHACHA para ayudar a los quehaceres, se necesita; Campana 51, Flores. v4

MUCHACHA para todo trabajo, se necesita; Ramón Falcón 2617. v4

MUCAMA y sirvienta, se necesitan; hay cocinera; S. Fe 3546. v6

MUJER, se necesita para servir a matrimonio; Sarmiento 2063. v4

MUCAMA se necesita; Rocamora 4590, $ 45 de sueldo. v6

MUCHACHO empañol, de 15 años, para mucamito, necesito, Las Heras 2482.v4

MUCHACHA SE PRECISA, poco trabajo; Alberti 1082. v4

MUCHACHA joven, precisa; Independencia 3032, bajos. v4

MUCHACHA para servir corta familia se necesita, San Nicolás 327. v5

MUCAMA niñera se necesita, Bartolomé Mitre 1859. v4

MATRIMONIO sin hijos, ella que entienda de cocina, se precisa; Loria 550.v6

MUCHACHO de 15 años, preciso, sueldo $ 20; Viayres 1174, depto. 12. v4

MUCHACHO de 14 a 15 años, precisa corta familia. V. Gómez 2417. v4

MUCHACHO para mandados necesito; Güemes 2940, Dto. G. v4

MUCHACHO de 13 a 14 años, preciso, para matrimonio solo; Chacabuco 1246.v5

MUCHACHA o mujer joven para matrimonio; Castro Barros 481, Dto. 5, se precisa.

MATRIMONIO con chica de 15 años, necesito, ella cocinera, él jardinero, posb 120, Rivadavia 4881.

MUCHACHO precisase de 15 años, extranjero, para familia, 20 $, casa y comida, Hogotá 2356.

MUCHACHA precisa de 15 a 17 años para quehaceres domésticos, Laguna 133, Floresta. v5

MATRIMONIO se necesita, cocinera y peón de patios; Guaiguaychú 150, Rivadavia al 8500.

MUCHACHA de 13 a 15 años, precisa corta familia, sueldo 20 $; Orán 91, Flores. v5

MUCHACHA de 12 a 15 años se necesita para compañía de una señora que no se va a Lomas, frente Rivadavia 1821, altos.

SERVICIO DOMESTICO PEDIDO

MUCHACHA o sirviente, necesita matrimonio solo, S. Juan 1981, bazar. v4

MUCHACHO para servicio de comedor y patios, se necesita, Rivadavia 3115, de 9 a 11.

MUCHACHA de 13 a 14 años, ayudar quehaceres, sueldo $ 30, necesito, Rivadavia 8169.

MUCHACHA de 14 a 16 años, para ayudar en casa de corta familia se precisa; Guillermo 2096. v6

MUJER SE NECESITA, que entienda en cereales y cocina de campo, calle Santa Fe núm. 1589. v6

MUCHACHA inglesa o francesa, de 14 a 17 años para niñera y pequeños quehaceres, se prec. Acevedo 3431.

MUCHACHA se necesita para servicio de corta familia; Matorras 379, Caballito. v6

MUCHACHA o muchacho de 12 a 14 años, se precisa para ayudar quehaceres corta familia, B. de Irigoyen 1105.

MUCHACHO para limpieza de cocina y otros quehaceres, se necesita, Sud América 285, plaza Flores.

MUCHACHO de 16 a 17 años, se necesita para limpieza y otros quehaceres; Luca 1556.

MUCAMA general, se necesita, con recomendaciones, sueldo $ 40; Charcas número 1449. v5

MATRIMONIO para estancia Córdoba, cocinera y mecánico o quintero, se precisa, Venezuela 634, 10 a 12 m.

MUCHACHO de 12 a 14 años, se necesita para quehaceres, Olleros 2963, Colegiales. v5

MUCAMA con ref., precisa corta familia inglesa, Mendoza 2988, Belgrano, antes de las tres p. m.

MUCHACHO se necesita de 12 a 18 años para los quehaceres de la casa. 164 Tacuarí, piso 2. v5

MUCHACHA o sirvienta para matrimonio solo, necesito, Aguilar 2398, Cabildo altura 1100. v4

MUCHACHA de 16 a 19 años, para niñera, bien recomendada, se necesita; Ombú 261, v4

MUCAMA, se precisa para corta familia, buen sueldo, tratar, Mármol 75, altura Rivadavia 4300. v4

MUCAMA de adentro y para planchados, se nec., en casa de matr., se exigen buenas ref., Venezuela 967, de 8 ad. v4

MUCHACHA de 11 a 13 años, para quehaceres de corta familia, con informes, se precisa, tratar, Maza 1325. v5

MATRIMONIO japonés, el quintero y ella cocinera, se necesita, calle Cochabamba número 3975. v5

MUCHACHA para planchar y ayudar a quehaceres, sueldo 20 $, se necesita; Sgo. del Estero 423. v4

MUJER por medio día, $ 20 al mes, para lavado y limpieza, se necesita; Uspallata 1052. v5

MUCAMO de comedor se necesita, recomendado, 50 $, Río Bamba 707, tratar después de las 12. v6

MUCHACHA necesito, quehaceres corta familia, buen trato, sueldo $ 30, Arenales núm. 3478. v4

MECANICO se precisa, para fábrica de aceites, Río Cuarto 2549, tratar de 5 a 6 p. m. v5

MATRIMONIO, quintero jardinero y cocinera, recomendados y competentes precísanse para Olivos, tratar Viamonte número 2029. v4

MUCAMA de adentro, corta fila., inútil present. sin certif., buen sdo., Villa Magdalena, Corrientes 1092 (Olivos, F. C. C. A.), viaje pago. v4

MADRE E HIJA o matrimonio con hija, para cocinera y mucama para estancia, se necesitan, tratar Pampa 2588, Belgrano, de 9 a. 12 m. v4

MUCHACHA limpia, se necesita para el servicio de matrimonio solo; sueldo $ 40 y buen trato; tratar de 10 a. m. a 12 m, Entre Ríos 2009. v5

MATRIMONIO para estancia, ella buena cocinera, el peón o quintero, sueldo 90 $, casa y comida; ocurrir con certificados; Viamonte 524. v4

MUCHACHA para planchar y ayudar a quehaceres, se necesita; inútil sin buenas recomendaciones; Paseo de Julio 447, 1er. piso, derecha, presentarse de 2 a 4 p. m.

MUCAMA de comedor, que sepa su obligación, se precisa; presentarse de 2 a 4 p. m., inútil sin buenas recomendaciones, Paseo de Julio 447, 1er. piso, derecha.

MATRIMONIO sin hijos, para el campo, se precisa, con preferencia alemán o japonés, para señor solo; tratar Reconquista 656, 3er. piso, dep. 10, núm. 5, de 10 a 11 a. m. v5

NECESITASE chica de 10 a 12 años, para comp. de señora sola, Alsina 2814

NECESITO una planchadora, dos días por semana, Gutiérrez 2594.

NECESITO dos muchachos, servicio corta familia, Granaderos 488.

NECESITASE sirvienta, menos cocina; Bustamante 2239.

NECESITO cocinera para cocina sencilla; Sarmiento 2765. v5

NECESITO sirvienta medio día, corta familia, Solís 1267.

NECESITO lavandera formal, presentarse a la 1, Cabildo 2937. v4

NIÑERA y otros quehaceres se necesita, sueldo $ 30; San Juan 1968, 2o. v6

NECESITO sirvienta, para todo trabajo, Blanco Encalada 5178, V. Urquiza. v5

NIÑERA se necesita, Las Heras número 2530. v6

NIÑERA joven, necesítase, Sueldo $ 40; Pampa 2475, Belgrano. v5

NECESITASE chica, Núñez 3091 y Zapiola (Núñez). v4

NIÑERA se necesita; Boulogne sur Mer 856, 1 c. Viamonte y Pueyrredón. v4

NECESITO sirvienta para 2 personas mayores, con o sin hijo, present. 2 a 9, Suipacha 827, depto. 1. v6

NIÑERA para cuidar una niña enferma, entre dos, lavado, planchado y demás atenciones, edad no menos de 30 años, con ref., soltera, Rodríguez Peña 30. v4

NECESITASE un muchacho de 14 a 16 años para trabajos domésticos, en casa familia extranjera, presentarse personalmente a Juramento 3639, Belgrano. Con recomendaciones.

PEON de patio con recomendación, se precisa; Victoria 3034; $ 80 y pieza.

PEON, se precisa para cocina; San Lorenzo N.o 324. v5

PEON que sepa de cocina, preciso, de 18 años; San Antonio 864. v6

PEON para cocina, práctico se necesita; Chacabuco 25.

PEON de cocina se necesita, sin cama, sueldo 40 $; Belgrano 456, 4o. piso.

PEON algo práctico para cocina, preciso, para panadería, Anzuénaga 1173. v4

PORTERO para limpieza y cuidado de escritorios, se necesita, escribir con referencias a Casilla Correo N.o 1553.

PARA EL CUIDADO de 2 niñitas, se precisa señora de responsabilidad, buen sueldo, Chile 318. v6

PRECISO sirvienta para todo quehacer de una corta familia sin hijos, Estados núm. 1534.

PORTERO se necesita, Rivadavia 3595. Inútil presentarse si no tiene referencias inmejorables.

PRECISO cocinera recomendada, que vaya al campo y otros quehaceres, sueldo $ 50; dirigirse Anzuénaga 1073.

SIRVIENTA se necesita para todo trabajo, menos cocina, Defensa 1296.

SIRVIENTA joven se precisa, corta familia, buen sueldo, Gavilán 570, Flores.

SE PRECISA una muchacha para matrimonio solo, sin cama, Ferd 837.

SEÑORA inteligente, sepa de costura, necesito, pago 40 a 60 $; Quito 4100.

SE NECESITA sirvienta para todo servicio, Rivadavia 8376.

SIRVIENTA para matrimonio, se necesita, Cullen 4617, V. Urquiza. v5

SIRVIENTA necesita poca fila., con rec., de 7 a 4, Conde 3104, esq. Juramento.

SIRVIENTA para matrimonio, necesito, Sulpacha 827, dep. 11. v6

SIRVIENTA SE NECESITA, INDEPENdencia 310.

SIRVIENTA necesito todo trabajo, $ 60; Almafuerte 27, Parque Patricios.

SIRVIENTA para todo trabajo, con retiro, se precisa, Ferd 839.

SIRVIENTA se necesita, buen trato y buen sueldo, Sulpacha 857.

SE NECESITA muchacho 12 años, casa familia buena, Larrea 231.

SE NECESITA sirvienta en general; Agüero 2156.

SIRVIENTA formal se precisa; Moreno 1909.

SIRVIENTA se precisa, para corta fila., buen sueldo, Entre Ríos 418. v6

SIRVIENTA necesito, para todo servicio menos cocina, Brasil 923.

SE NECESITA sirviente para todo trabajo; Herrera 1356. v5

SIRVIENTA, se necesita; Rivadavia 3543, depto. 2. v6

SIRVIENTA, necesito, Congreso 3820, Belgrano.

SE PRECISA una muchacha para matrimonio solo, Cangallo 1950, depto. E. v6

SE NECESITA sirvienta sabiendo cocinar, para matrimonio, Pueyrredón 1216. v5

SIRVIENTA se necesita, para todo trabajo, buen trato, Córdoba 3951.

SIRVIENTA que entienda de cocina, se necesita, Montes de Oca 1733. v6

SIRVIENTA se necesita, corta familia, Italia 453. (Lomas de Zamora).

SIRVIENTA se necesita, Mocoretá 212, altura Rivadavia 4950. v5

SIRVIENTA que entienda de cocina se necesita, California 1737.

SIRVIENTA con cama, se necesita; Aguirre 678. v5

SE NECESITA una sirvienta, calle Vera 775. v5

SE PRECISA señora para cuidar chico de pecho con biberón; Misiones 255.

SIRVIENTA necesita matrimonio; Jujuy 1956.

SIRVIENTA formal, se precisa, corta familia, b. sueldo, D. Vélez 2991. v4

SIRVIENTA que entienda de cocinera, poca familia, buen sueldo, se necesita, Céspedes 2619, Belgrano. v6

SERVICIO DOMESTICO PEDIDO

SIRVIENTA para los quehaceres de corta familia, se necesita; Córdoba 1527.v5

SIRVIENTA que entienda algo de cocina, con retiro; Sarandí 1350.

SE NECESITA una sirvienta, buen sueldo Corrientes 2096. v4

SIRVIENTA se necesita, Ensenada 181.

SIRVIENTA, se precisa, sueldo $ 40; Chile 712.

SIRVIENTA y muchacha se necesita, Cuba pina 853, Flores. v6

SIRVIENTA se necesita; sueldo 40 $; Alsina 1960, Dto. 2.

SIRVIENTA necesítase, todo trabajo, sueldo 50 $; Esmeralda 962, depto. N.

SE NECESITA sirvienta para casa de corta familia, Dolores 156, Flores.

SIRVIENTA joven se precisa, Rivadavia 1418. v5

SIRVIENTA que entienda de cocina se precise; Acevedo 2781.

SIRVIENTA joven, con cama, se necesita para matr., solo, Paso 444, dep. 4 v5

SIRVIENTA medio día, 20 $, se precisa; Pampa 4159, V. Urquiza.

SIRVIENTA con retiro, de 2 a. m. a 5 p. m., necesito, Libertad 278, dpto. 2.

SIRVIENTA para corta familia se necesita c. retiro, Sud América 949. v5

SIRVIENTA necesítase para matrimonio y nena, de 8 a 10 $, Garzón 986. v5

SIRVIENTA para matrimonio solo se necesita, Canning 2629.

SIRVIENTA con cama, se precisa, calle Varela 88.

SIRVIENTA para todo trabajo, se precisa Corrientes 2119.

SIRVIENTA, sin recomendaciones, necesítase; Cangallo 517, de 9 a 11 a. m.

SIRVIENTA que entienda algo de cocina, precisa, sueldo 40 pesos; Yerbal 1634.

SRA. PRECISO para cocina y demás quehaceres, Moreno 1735.

SE PRECISA sirvienta, que entienda de cocina, trabajo seno., Chile 416.

SIRVIENTA que entienda de cocina, se precisa, Chile 866.

SE NECESITA sirvienta y una chica, de 12 a 15 años, Viamonte 2617. v6

SIRVIENTA, casa familia, bien para, se precisa; Yatay 142.

SIRVIENTA con recomendaciones, necesítase; Avellaneda 2589.

SIRVIENTA, una niñera se necesitan; San Carlos 2147.

SE NECESITA lavandera dos días por semana, se paga bien, Rivadavia 957.

SE NECESITA sirvienta para matrimonio solo; Lavalle 2051, 3o. piso. v6

SIRVIENTA, se necesita, corta familia, Sarmiento 2712. v6

SIRVIENTA con o sin retiro, se necesita; Portales 44.

SIRVIENTA que entienda cocina y otros quehaceres, se precisa; Pampa 2611.

SE PRECISA mujer para limpieza, con retiro de noche; Paraná 481.

SIRVIENTA para corta familia, se necesita; Corrientes 3124, dep. B. v6

SIRVIENTA se necesita, sin cama, casa de pensión; Belgrano 456, 4o. piso.

SIRVIENTA precisa, aunque tenga chico, b. sueldo; Paraguay 1971. v5

SIRVIENTA joven con cama se necesita; Moreno 2524, buen sueldo. v5

SIRVIENTA por medio día, matrimonio solo preciso, 25 $; Santa Fe 2951.

SIRVIENTA o muchacha se precisa, para corta familia, San Juan 3214.

SIRVIENTA se necesita que entienda de cocina, Charcas 1643.

SIRVIENTA sepa y amada se necesita; Corrientes 922. v4

SIRVIENTA para todo trabajo, corta familia, necesítase, Pasco 833. v5

SIRVIENTA se necesita, calle Congreso 2270.

SIRVIENTA se necesita, calle Gurruchaga 662.

SIRVIENTA que entienda de cocina, 40 $, se necesita. Thames 2459. v7

SIRVIENTA todo trabajo, 40 $, se necesita; Añasco 862. v4

SIRVIENTA preciso, corta familia; Lafuente 64, Flores. v4

SE NECESITA sirvienta para matrimonio, b. sueldo, con ref., Paso 357. v6

SIRVIENTA todo trabajo, prácticapecina, se nec., Larrea 590, dep. E., sdo. $ 70.v5

SIRVIENTA para servicio corta familia, se necesita, Rivadavia 3872. v4

SIRVIENTA con retiro, se necesita, calle Independencia 3242. v4

SIRVIENTA precisa por 1|2 días; Charcas 3971. v6

SIRVIENTA general, con recomendación, se necesita, Paraná 1081. v4

SIRVIENTA SE PRECISA; HUMBERTO 1o. 3421. v5

SIRVIENTA, se necesita, hay otra, $ 45; Ombú 480. v4

SIRVIENTA joven, sabiendo cocina sencilla, necesito, Varela 347, Flores. v4

SE NECESITA sirvienta, buen trato, Gaona 1326. v5

SIRVIENTA para horas se precisa, calle Cangallo 1435. v4

SIRVIENTA para todo trabajo, se necesita, Corrientes 1262, 2.o, letra D. v5

SIRVIENTA que sepa cocinar, se necesita, Cochabamba 1914. v4

SIRVIENTA o muchacha, se precisa, calle Azul 72. v4

SIRVIENTA para matrimonio solo, se necesita, sueld. 45 a 60 $, Medrano 125. v4

SIRVIENTA se necesita, corta familia, Gallo 760. v5

SE PRECISA sirvienta, todo trabajo, 3 de familia, $ 35; Matheu 1730. v5

SIRVIENTA se necesita, con retiro. Agrelo 2386. v5

SIRVIENTA se necesita; Belgrano 254, Avellaneda. v5

SE NECESITA sirvienta, para todo trabajo, Lamadrid 823, Boca. v5

SIRVIENTA se precisa, que sepa algo de cocina, buen sueldo; Libertad 487. v4

SIRVIENTA preciso, pieza al marido sol., $ 40, Dungeness 749. v5

SIRVIENTA que sepa cocinar, se precisa, Liniers 454. v4

SIRVIENTA que ent. algo de coc., se prec., tr. de 9 a 10 a. m., Juncal 1641.v5

SIRVIENTA se precisa, sueldo 30 $, Formosa 71, de 7 a 2 p. m. v4

SIRVIENTA para todo servicio, se necesita, sueldo $ 50, Ombú 68. v4

SIRVIENTA todo trabajo, corta familia necesita, Cochabamba 468. v5

SIRVIENTA necesito b. sueldo p. pueblito cercano, tratar Pringles 371. v4

SIRVIENTA para todo servicio, con cama, sueldo $ 45, Terrero 981. v4

SIRVIENTA que entienda de cocina, sueldo $ 50; Anzuénaga 761. v4

SIRVIENTA p. todo trabajo, se precisa; buen sueldo, Arévalo 2253. v4

SIRVIENTA se precisa; se paga buen sueldo; Olavarría 1532. v4

SE NECESITA sirvienta para corta familia, sueldo $ 30; Lambaré 961. v5

SIRVIENTA se necesita para todo trabajo, dos personas, Honduras 3857. v4

SIRVIENTA se necesita; sueldo 40 $; Corrientes 3365. v4

SIRVIENTA para todo servicio, se precisa, con cama; Santa Fe 2605. v4

SIRVIENTA formal recomendada buen sueldo, prec. Esperanza 450, Floresta v5

SIRVIENTA se necesita, Provincias Unidas núm. 3028. v4

SIRVIENTA sepa algo de cocina, se precisa; Matheu 1521, buen sueldo. v4

SIRVIENTA se precisa, corta familia, Acevedo 1789. v4

SIRVIENTA para el campo, se precisa, tratar, Estados Unidos 1691. v4

SIRVIENTA joven, para todo servicio, pocos 40, Alvarez 641. v5

SIRVIENTA se precisa, buen sueldo, calle Belgrano 347. v4

SIRVIENTA se necesita para ayudar queh. de corta fila., Alvarado 1238. v4

SIRVIENTA formal, todo servicio, necesito, Potosí 4174. v4

SIRVIENTA joven, se prec., para 4 personas, b. sdo., Guatemala 4230. v5

SE NECESITA sirvienta, Larrea 486. v4

SIRVIENTA que cocine, o muchacha, necesito, pago bien; Av. La Plata 946. v4

SIRVIENTA se necesita, para todo servicio matrimonio; F. Fe 2606. v4

SIRVIENTA o muchacha, para corta familia, preciso, sueldo $ 30, B. Mitre 2106. v5

SIRVIENTA para todo servicio, se necesita, corta familia; J. E. Uriburu 444 (antes Andes), 2o. piso. v6

SE NECESITA señora formal, para todo trabajo, que sepa cocinar; buen sueldo; Paseo Colón 1226. v5

SIRVIENTA todo trabajo, que entienda cocina se necesita, corta familia, buen sueldo, Catamarca 809, 4o. piso, izquierda.

SIRVIENTA para todo trabajo se precisa, pago buen sueldo, Independencia 448, altos. v5

SE NECESITA para corta familia sirviente para todo trabajo, buen sueldo; San Fernando, calle Arenales 1850.

SE NECESITA un portero que sepa algo de albañil y pintor para una casa de departamentos, Chile 652, sueldo $ 70, hijo.

SE NECESITA una sirvienta para corta familia, se para buen sueldo; San Juan N.o 2414.

SE NECESITA un matrimonio italiano o francés para el campo, ella cocinera y él quintero, para tr. calle Medrano 350 v1

SIRVIENTA joven precisa con buenos informes, entienda cocina, casa inglesa, tratar lunes 7 a 9, Montevideo 1456.

SIRVIENTA con cama se necesita en casa de 3 personas. Tratar de 9 a 1 p. m., Zapiola 1763, Belgrano.

SIRVIENTA con retiro, que entienda cocina, para corta familia, se precisa; Belgrano 2631. v6

SE NECESITA una mujer para ayudar a todos los quehaceres de la casa, sueldo 25 $. Pavón 4082. Talleres F. C. Sud. v6

SERVICIO DOMESTICO OFRECIDO

COCINERA y mucama para corta familia, se ofrece, Bulnes 886. v4

COCINERA española, se ofrece; Belgrano núm. 2071. v6

COCINERA de profesión se ofrece, sin cama, para ciudad, buenos informes, Cerrito 816. v5

COCINERA, cocina sencilla o lavandera, se ofrece, con chico de 3 años, Lacroze 3010.

COCINERO japonés se ofrece con recomendaciones, para corta familia, Patricios 474. v6

COCINERA austriaca, con buenas recomendaciones, se ofrece para el campo; dirigirse, Paseo de Julio 420, María. v4

COCINERA buena, uruguaya, ofrécese, 45 $, pieza; marido trabaja afuera. Cangallo 622. v5

COCINERITO joven, se ofrece para casa particular, va al campo; por carta, Romero No. 47, Nueva Pompeya. v5

COCINERA, se ofrece, competente, prefiere con retiro, recomendada; Montevideo 857.

COCINERA se ofrece en corta familia, 50 a 60 pesos, es argentina; Méndez de Andea 1551. v5

COCINERO español de profesión, recién venido, se ofrece; Cochabamba y Pueyrredón; S. Martín, F. C. C. A. v5

COCINERA italiana, recomendada, ofrécese para fila. dist., Alsina 1550. U. T. 4299, Libertad.

COCINERA sencilla y otros quehaceres, con chico 15 años, para ayudar, se ofrece, Independencia 2054.

COCINERA con retiro, para familia inglesa o italiana, se ofrece sueldo $ 60; Rivera 179. v5

COCINERA, se ofrece con chica de 14 años, sueldo $ 65, ciudad o pueblo cercano; Rincón 1608. v4

COCINERA italiana, formal, con buenos informes, se ofrece para ciudad o campo; tratar Bdo. de Irigoyen 76. v4

HOMBRE serio, se ofrece para encargado de casa, con buen certificado del Banco de Italia; dirigirse, Moreno 2154, N. F. v5

JOVEN, 20 años se ofrece para todo trabajo, Piedras 562, pieza 42. v4

JOVEN se ofrece, cualquier trabajo, Balbastro 819, quinta R. F.

JOVEN se ofrece para camarero o comedor, va al campo, o cualquier otro trabajo, Balbastro 819, quinta Pampita.

JOVEN recién venido, se ofrece para todo trabajo; darán razón, Ayolas 423, Boca.

JOVEN JAPONES, bien instruído, recién llegado se ofrece para mucamo. Por carta a F. S., Suárez 1360. v6

JOVEN se ofrece para mucamo, para campaña, con recomendaciones, calle Florlondo 2079, Avellaneda. v5

JOVEN cocinero, alta Italia, se ofrece casa particular, prefiere al campo. Escertifico. Dirigirse Misiones 47. v4

LAVANDERA y planchadora, se ofrece, Gral. Paz 2082.

LAVANDERA, planchadora, por día $ 3.20, se ofrece; Añaz 1932.

LAVANDERA se ofrece, dos días por semana; Incian 2239.

LAVANDERA planchadora, de profesión, recomendada, familia, se ofrece, 2; 50, Bulnes 636. v5

MUCAMA, se ofrece recomend., sueldo $ 60; Gral. Paz 2082.

MUCHACHA, se ofrece con retiro, para quehaceres; Belgrano 1855.

MATRIMONIO se ofrece para casero, la Sra. sabe bien cocinar, Cangallo 2521.

MATRIMONIO se ofrece para casero, por carta N. D., La Madrid 300, Boca.

MUCHACHO español, de 10 años, se ofrece, México 2427, pieza 4.

MUCHACHO se ofrece de corta edad, sin pretensiones, Gaona 3559.

MUCHACHO 18 años, se ofrece, portero o cualquier trabajo; Cangallo 3859.

MATRIMONIO serio, recomendado, se ofr. para caseros, M. F., Junín 1461.

MUCAMA se ofrece, B. de Irigoyen 678, portería. v5

MATRIMONIO serio para cuidar casa se ofrece; Tucumán 1733. v5

MUCAMA joven, española, tres meses en el país, se ofrece, Billinghurst 935.

MUCAMO de comedor o portero, se ofrece, por carta, Independencia 734.

MUCHACHO español, de 19 años, se ofrece para todo trabajo, Chacabuco 744 v5

MUCAMA, se ofrece con recomendaciones, Carlos Calvo 2956.

MUCAMA se ofrece para corta familia, Carlos Calvo 4080.

MUCAMA o niñera, se ofrecen, calle Paraná 289. v5

MUCHACHA se ofrece para mucama o coser; Moreno 1929. v4

MATRIMONIO para caseros, se ofrece, p. carta Maipú 456, A. B. v4

MATRIMONIO se ofrece, caseros, no p. recomendac. Estados Unidos 1120. v4

MUCAMA recién llegada, para matrimonio, sin cama, se ofr., Defensa 748. v4

MUCAMA ofrécese, joven, con recomendaciones, Garay 2729. v4

MUCAMO gen., se ofrece sin pretens., muy rec., con cama; Pichincha 188. v4

MATRIMONIO joven, se ofrece, ciudad, él entiende de almacén, ella mucama, tratar México 836, Avellaneda.

MATRIMONIO se ofrece, cocinera y mucamo, con chica de 3 años, para ciudad o campo; Montevideo 957.

MUCAMA práctica se ofrece para hotel o casa de pensión seria, dirigirse por carta o personalmente, calle Cerrito 1576.

MATRIMONIO para cuidar casa se ofrece, ambos con carnet y recomendaciones; Salta 350, A. C.

MUCAMA se ofrece o sirvienta para matrimonio solo, sabe bien su obligación, con buenos informes, Defensa 374.

MUCAMA ofrécese para señoras o señoritas, sabe coser, va al campo, Avenida Quintana 329.

MUCAMO joven o portero desea colocarse con casa de familia o doctor, muy práctico y competente, San Lorenzo 298.

MUCAMA se ofr

Y COMPAÑIAS ANONIMAS

...BRITANICO DE LA AMERICA
...Establecido en 1863
Bartolomé Mitre 400
Rivadavia 2222.
B. de Irigoyen 1402.
Lavalle 925.
Victoria 1166.
Corrientes 1236.
Mitre 200 (Avellaneda)

...suscripto . . . . . $ 2.000.000
...realizado . . . . . " 1.000.000
...realizado . . . . . " 1.000.000
...Hasta nuevo aviso:

Papel.

...depósito en cuenta corriente hasta $ 200.000 m|n. . . . 1 %
...a plazo fijo de 3 meses. . . 3 1|2 o|o
...a plazo fijo de 6 meses. . 4 o|o
...a plazos mayores . . . . . Convenir
...Caja de Ahorros . . . . . 4 o|o
...julio 1o. de 1919.—F. M. Heriot, gerente.

...BANCO EL HOGAR ARGENTINO. — ...Canje de certificados. Integración de cuotas. Título al portador.—Ponemos en conocimiento de los señores accionistas que desde el día 24 del corriente el Banco canjea los certificados de acciones de $ 250 con $ 50 o|o pagado, por los nuevos certificados de acciones de $ 50 con el 20 o|o pagado, en la proporción de 5 acciones de $ 50 por cada acción de $ 250. Los accionistas que lo deseen pueden integrar sus acciones, abonando, juntamente con el 20 o|o adeudado, una prima de 2 o|o, o sea $ 1.25 por acción de 50 $. (Art. 56 de los Estatutos) en cuyo acto se les entregará títulos al portador. La Bolsa de Comercio ha autorizado la cotización de la misma. Los certificados nominativos de $ 50 con $ 20 o|o pagado, o sea de un valor integrado de $ 10 por acción, y de las acciones totalmente integradas al portador de $ 50 cada una.—Buenos Aires diciembre de 1919.—A. Mellán, Director-gerente.

LA PRENSA

Buenos Aires enero 4 de 1920

LA MARINA DE GUERRA

El año que terminó nos ha dejado una impresión muy ingrata respecto a los adelantos que debieron haberse experimentado en la marina de guerra, de acuerdo con las manifestaciones del Poder Ejecutivo hechas en las memorias anuales y con lo que en realidad correspondía al caudal invertido.

Se puede resumir el trabajo del año, como improductivo o poco menos, debido a que ni la conservación del material se ha hecho con un plan o sistema, ni la instrucción del personal superior y subalterno se ha realizado en la forma metódica, en teoría y práctica, que los adelantos de la ciencia de la guerra exigen.

A nuestro juicio, la causa fundamental de que la inversión de los fondos asignados por el presupuesto anual haya sido improductiva y que el espíritu del personal no se encuentre a la altura que debe estar, y que más bien haya declinado bastante, es única y sencillamente por falta de dirección superior.

Es perfectamente sabido que por primera vez, desde que existe el Ministerio de Marina, el cargo ha sido desempeñado por un civil en la actual presidencia; es decir, desde hace tres años. Esto seguramente exigió algún tiempo al ciudadano que se recibió del puesto sin haber hecho antes estudios especiales que lo habilitaran para dirigir en la forma seria que se imponía una institución tan compleja como la marina militar de nuestro país. Naturalmente, durante el primer tiempo todas fueron expectativas, y cuando empezó a dictarse disposiciones se notó inmediatamente, que por no haberse adoptado medidas serias para fijar responsabilidades, los errores comenzaron a sucederse.

Una de las primeras medidas importantes que adoptó el Ministerio de Marina fué la de formación de una marina mercante, y se pretendió realizarla con la base de cuanto casco viejo existía. Se gastaron muchos millones de pesos, se ordenaron trasformaciones de buque, sin que la ciencia y la técnica hubieran sido consultadas, y esto se hizo con los resultados que todos conocen por haber sido reiteradamente publicados en nuestras columnas y en toda la prensa del país.

Se comenzó a distraer a los jefes y oficiales de sus verdaderos cargos para destinarlos a asuntos completamente ajenos a su profesión, con el consiguiente juicio desfavorable de sus compañeros. Modificóse fundamentalmente, la organización del Ministerio de Marina y hasta el texto de las leyes: los comandos de buques hoy los discierne el Ministro cuando siempre los había hecho el Poder Ejecutivo; los ascensos se acuerdan con fecha posterior a la del decreto correspondiente y sin los beneficios que la ley especialmente les señala. Y por si todo esto no fuera suficiente, todavía resulta que la cartera de Marina está vacante hace varios meses y hasta se dice hoy, que no hay persona seria y capaz que quiera aceptarla en las condiciones en que se encuentra el departamento.

Los puestos directivos, tanto en las reparticiones administrativas como técnicas, no están a cargo—en general—de los que lógicamente debieran desempeñarlos, de acuerdo con su jerarquía. En este caso no entraremos en detalles, porque ello nos obligaría a citar nombres propios, lo que ni es conveniente, ni necesario; pero es puede afirmar que los cargos en la armada no se distribuyen por graduación o categoría.

En cuanto al personal de oficiales y de marinería, no hay la estabilidad que la delicada misión, en ciertos casos, o la armonía del conjunto exigen, y esto se ha llegado a exagerar en forma tal que el Poder Ejecutivo, debido a los perjuicios causados, dispuso, al constituir la escuadra de mar, que el personal que la tripulaba no debía ser removido por lo menos durante un año. Pero, a pesar de esta orden, las cosas no han variado y el personal es cambiado de destino en forma tan inusitada, que algunos de ellos permanecen en los buques solamente semanas; y no exageramos al decir que los movimientos habidos en los roles y planas mayores de los buques de la armada durante el año último, suman algunos millares.

Fácilmente se comprenderá los graves perjuicios que se causa a la instrucción con los continuos e inconcebibles cambios de destino del personal, sin mencionar el enorme gasto que representan los pasajes y la pérdida de tiempo en el servicio. No hay organización posible en los roles de los buques, con esta frecuencia en los pases; y además, el individuo mismo llega a cansarse y pierde completamente el estímulo, y sobre todo, el espíritu de cuerpo tan necesario y casi indispensable para la buena marcha de la instrucción y del servicio y hasta para la buena conservación del material.

Es muy frecuente, cuando se censura a las autoridades navales por el estado de atraso y casi de abandono en que se encuentran la instrucción y el material mismo, oir decir: "no hay dinero". Pero a esto se puede contestar que con un gasto muy inferior a lo que se ha invertido en obras innecesarias y en las trasformaciones de buques viejos; pontones, dragas, remolcadores, etc., y especialmente el "Patagonia", se pudo mantener una división compuesta de cuatro buques bien tripulados en la rada de Puerto Belgrano primero, fondeados en el río de Bahía Blanca más tarde y, finalmente, para un prebe período de navegación y tiro de combate.

Nada de esto se ha hecho ni se hace. Los jefes no desempeñan los puestos que a sus categorías corresponden; oficiales son distraídos en trabajos metódicos; no hay estabilidad en el personal, el que continuamente es cambiado de un buque o repartición a otro, y, en muchos casos, solamente por complacencias personales. Con grandes dificultades de aplicación de la Escuela Naval, últimamente se han gastado sumas enormes, porque cuando había escasez universal de carbón, nuestras autoridades navales—es decir, dos o tres jefes de la armada—no ocurrió resolver que uno de los cruceros acorazados los realizara. Todas estas cosas ocurren porque no hay verdadera dirección superior en los asuntos navales, y porque como lo hemos demostrado en varias oportunidades, se quiere dirigir la marina de guerra con un criterio de política de partido. El Presidente de la Nación no debe ignorar que el estado de la marina de guerra deja mucho que desear en cuanto a organización e instrucción, porque hay varios documentos oficiales donde esto consta, además de las informaciones verbales que el primer magistrado ha recibido de altos jefes, y de las denuncias que la prensa en general ha formulado diariamente.

La autoridad jerárquica se ha resentido muchísimo, porque el sistema implantado ahora no la fomenta. Nadie ignora que el tribunal de clasificaciones que se designó el año pasado, suspendió sus tareas a raíz de un conflicto que quedó sin solución; lo mismo que ocurrió con otro conflicto planteado por las autoridades superiores del Arsenal del Puerto Militar y, finalmente, con la Intendencia de la Armada, sin contar otros casos conocidos, y quizá con algunos otros que no han trascendido al público.

El tan mentado asunto del fletamento de los trasportes, que representa muchísimos miles de pesos, es otra de las demostraciones terminantes de la forma anormal como se manejan los asuntos de la marina de guerra.

Creemos haber analizado en forma rápida la situación de esterilidad en que se encuentra el Ministerio de Marina, desde los últimos tres años venimos, una vez más, a insistir en que, poco a poco, se derrumbará la organización que tanto había costado, si no se reacciona, si enérgicamente no se metodizan los recursos para restaurar a nuestra joven marina. Si se le aplica a tiempo el remedio enérgico que los oficiales superiores han aconsejado más de una vez, tanto al Ministro de Marina, como al Presidente de la Nación todo podrá salvarse; si no, esta marina de tanto ha costado al país, quedará anarquizada y deshecha. Es un deber de patriotismo tomar en cuenta estas breves observaciones y adoptar las medidas que el estado actual de la marina de guerra exige.

EL PROBLEMA SOCIAL

LA DEMOCRACIA INDUSTRIAL

(Especial para LA PRENSA)

Norte América, 1919.

Durante la guerra, se repitió hasta la saciedad, y con todas las formas posibles de expresión y de énfasis, que el mundo había entrado en una nueva era. Pero, ni las naciones ni los hombres penetraron con entera claridad este concepto. Por lo pronto, hubo naciones que se inhibieron en el conflicto universal, por considerar sin duda que el conflicto no era en rigor conflicto universal a todos por igual atañedero, esto es, gestación dolorosa de una nueva era, sino repetición de un tipo de conflicto tradicional, particularista, engendrado por la competencia económica y política de naciones rivales, y que por ende sólo a ellas interesaba. Que en la última guerra, como en todas las guerras, se mezclaron motivos económicos y políticos es harto evidente, puesto que la guerra fué un conflicto integralmente humano, y de consiguiente no podían faltar esos dos estímulos que tan poderosamente impelen la conducta del hombre. Pero, reducir el complejísimo repertorio de motivos humanos a esos dos únicos motivos es manifiesto sofisma o desdichada cegueded. Si arrastro a la zaga numerosa prole y me afano por prosperar económicamente no se ha de entender que el único fin de mi vida y propósito de mis acciones estriba en acaparar hacienda.

Por parte de quienes adivinaban en la guerra la aurora de una nueva edad, más que concepto claro e imagen precisa era una vaga premonición que se traduzo en una sentencia no menos vaga: la guerra representa el triunfo de la democracia. Pero ¿qué clase de democracia? Porque si era la acostumbrada democracia que conocíamos en Italia, en Francia, en América, sobre todo en Inglaterra, resultaría que estas naciones continuarían como antes y para ellas el mundo no había entrado en una nueva era. Luego, una de dos, o esas naciones no eran verdaderamente democráticas o la democracia futura habrá de ser de distinto linaje que la democracia conocida y usada antes de la guerra. Si cabe, dentro de una perspectiva tan próxima, una visión general y sintética, lo que ahora parece confirmado es que la guerra la ganó el pueblo industrial, no tanto unas naciones y unos gobiernos frente a otros cuanto, dentro de cada nación, el pueblo industrial frente al Estado. No quiero decir con esto que a favor de las circunstancias el elemento obrero se aprovechó para conseguir mejores salarios y condiciones de trabajo, pues si bien sucedió así, eso es lo accidental. Lo que quiero decir es que, durante la guerra, los gobiernos beligerantes, sin excepción, se dirigieron al pueblo industrial advirtiéndole reiteradamente que la guerra se ganaría en las fábricas más que en las trincheras. Y no ya en la mente de las clases obreras sino en la mente de las clases medias y de las clases directoras se inculcó, mediante la angustiosa experiencia de la guerra, la certidumbre indeleble de que los destinos de una nación y aun la mera conservación de la vida cotidiana dependen del arbitrio del pueblo industrial. Esta íntima certidumbre, adquirida por experiencia, constituye el estado de ánimo propicio o el postulado intelectual necesario para emprender la constitución de la sociedad conforme cánones democráticos nuevos, los cuales no se sabe todavía cuáles o cómo han de ser, y que provisionalmente se han bautizado con el nombre de democracia económica y democracia industrial. Y esta es la nueva era del mundo. Claro está que, en este período de trasformación social del mundo, las naciones que no han participado en la guerra se hallan en una posición señaladamente desventajosa, porque para ellas el problema se presenta con todos los inconvenientes y sin ninguna de las ventajas. Todos los inconvenientes porque en la conciencia del pueblo industrial de las naciones neutras se alberga la propia certidumbre de poderío, pero no en la clase media y directora, porque no han pasado por la experiencia vital de la guerra, y no se sienten inclinados, por tanto, a admitir que la tranquilidad y la vida de la nación cualquien del arbitrio de las clases obreras.

Naturalmente, el pueblo industrial de las naciones neutrales siente más vehemente comezón en demostrar su fuerza que el pueblo industrial de las naciones beligerantes, el cual la tiene ya bien demostrada. Asimismo, las clases media y directora de las naciones neutrales propenden a frustrar toda demostración de fuerza por parte del pueblo industrial, empleando y demostrando poseer ellas mismas una fuerza mayor; en tanto las clases media y directora de las naciones beligerantes saben que el pueblo industrial posee una fuerza incontrastable, contra la cual no se puede luchar por la violencia, sino sirviéndose de la sola fuerza que conviene a una clase directora: la fuerza de la razón y de la opinión. Esto es lo que está haciendo Inglaterra, por manera maravillosa, que incita a la admiración y al ejemplo.

Lo cierto es que la guerra, que parecía un gran drama, con unidad perfecta en sí mismo, vemos ahora que no fué sino un prólogo. Estamos viviendo tiempos tan interesantes, azarientos y patéticos, como durante la guerra.

En la guerra, los Estados Unidos ocuparon una situación peculiar, equívoca y privilegiada. Fueron los últimos en participar y llegaron a la última victoria con enorme ventaja de energía sobre los demás contendientes. Tuvieron tanto de neutrales como de beligerantes, y merced a esta doble circunstancia—ser los más poderosos y ricos en el momento de cerrarse las hostilidades, y haber permanecido neutrales durante más de dos años, de donde se infería que no les afectaban tan entrañablemente las pasiones y rencores de los viejos pueblos,—dumieron en las deliberaciones de la paz una jerarquía extraordinaria: tuvieron voz y voto como cada uno de los beligerantes y además gozaron la potestad directiva, como beligerantes más fuertes, y la autoridad decisiva y de arbitraje, como si hubiesen sido una personalidad imparcial y ajena al conflicto. Esta función edificante, tutelar, casi providencial de los Estados Unidos en la declinación de la guerra y enunciación de la paz ¿la conservarán durante el futuro próximo de aspiración y ensayo de la nueva democracia económica? Los Estados Unidos ocupan en la turbulencia de la paz, una posición peculiar y equívoca, como corolario de su equívoca y peculiar posición en la guerra. Esta obligada posición ¿será igualmente privilegiada, o será, por el contrario, perjudicial? ¿Continuarán los Estados Unidos tutelarmente a la cabeza de las naciones? ¿Formularán las nuevas y definitivas normas sociales? Son enigmas que yacen en el regazo de los dioses.

Los Estados Unidos apenas han sufrido en la guerra, de suerte que sus clases directivas no han pasado por aquella suprema experiencia de vida o muerte que en las naciones beligerantes acarreó la unánime admisión del triunfo del pueblo industrial. Por otra parte, durante la guerra, los Estados Unidos se vieron obligados a atender todas las exigencias obreras, por alcanzar la máxima productividad de las industrias. De manera que en ventajas e inconvenientes se hallan al propio tiempo como las naciones beligerantes y las neutrales. De aquí la situación, en extremo confusa, férvida, interesante.

Ramón Pérez de Ayala

NOTAS SOBRE MODAS

EL PEINADO
VESTIDOS PARA LA NOCHE

Otras informaciones

(Especial para LA PRENSA)

París, 1919.

De vez en cuando, mis queridas lectoras, tengo que hablaries del peinado. Como toda nuestra "toilette", está sujeto a variaciones, por lo que en la actualidad varía hasta el infinito. Existe el peinado chato con rodete bajo, y raya al medio o al costado, ondulaciones a ondas anchas; el peinado alto con torcido que parte de la nuca y va a formar en la punta de la cabeza una especie de nudo muy esponjado; el peinado "inade", que exige los cabellos tirados bien hacia atrás, y toda una combinación de rulos, bucles y de ondulaciones, que suavizan la fisonomía; en fin, el peinado a "macarons" de trenzas finas sobre las orejas, y una cinta que pasa sobre la frente y anuda detrás de la cabeza, o bien el peinado a lo Juana de Arco o a "los hijos de Eduardo". Pero, ¡qué audacia, qué rasgos impecables, que juventud exigen estos tres últimos peinados!

Se ve mucho el peinado a la griega y casi nada las cabelleras cortadas. Muchas mujeres jóvenes, que habían consentido en ese sacrificio, lo deploran hoy día e inventan mil diversas maneras de utilizar lo que les queda de cabellos para que armonicen con las exigencias de la última moda.

La tintura representa siempre su papel en el peinado. Pero a menudo es necesario repetirla, pues los cabellos crecen y nada es más desagradable que ver su raíz de otro color que el resto del cabello.

Es necesario pasar todas las semanas por manos del peinador y someterse a estas aplicaciones que no son muy desagradables. El resultado es muy bueno y los cabellos se tornan de un hermoso marrón dorado, que recuerda los retratos del Ticiano.

Para usar uno de esos peinados que he indicado, es necesario estar vestida de gran "toilette". En general se usan poco, aunque sin embargo haya tendencia a volver a usarlos. Las cintas anchas con forma de tiaras, constelladas de pedrerías, suelen verse lo mismo que los "aigrettes" caídos sobre el costado.

No sabiendo ya qué inventar para crear novedades y excentricidades, los peinadores han lanzado una novedad muy original. Es la mecha de cabellos de color. Esta mecha lo suficientemente larga para dar la vuelta a la cabeza, es a veces roja, verde, amarilla o azul. Sale de un costado de la cabeza, se la tuerce como un ovillo de seda para hacer como un entorchado que rodea la cabeza, dando la ilusión de una cinta cuando en realidad son los verdaderos y propios cabellos. Las peinetas y los alfileres brillantes están muy abandonados, desde que todo el mundo ha abusado enormemente de ellos. Los alfileres pequeños de ámbar, sirven para sostener las ondulaciones. Para el teatro se hacen encantadores sombreritos que más bien se aproximan al peinado de antes, porque los sombreros están prohibidos en las plateas. Son algo así como unos cascos bordados en azabache, sobre raso negro, largas hileras de perlas de azabache que caen a cada lado de la cara, o en general de oro bordado, de perlas finas o de piedras de colores. Todo lo que brilla, todo lo que hace efecto, lo que reluce a los mil juegos de las luces, todo eso goza de gran favor. Parece que se ha usado tanto el negro y los "toilettes" oscuros que se apresuran a tomar el desquite. Jamás se han visto tantas cosas brillantes, perlas multicolores, telas recamadas de oro y plata y rasos relucientes. Para una de vuestras más elegantes compatriotas, a quien el gran mundo parisiense ha abierto ampliamente sus puertas, nuestras primeras casas de costura, han preparado verdaderas maravillas en este género de vestidos. He aquí una entre otras: La falda está completamente "paillette" de acero de azabache y de plata. El aspecto de esta falda es de amplias ondas "paillettes". Una franja de terciopelo cereza de todo el ancho de la tela, parte en sesgo desde la mitad de la falda para subir en forma de "corsage", que es ampliamente escotado.

La pequeña cola que hizo furor el año pasado ya no se ve casi. Sin duda eso se debe a que las recepciones actuales son más mundanas que oficiales y que la danza está más que nunca a la orden del día; la falda corta ha recuperado todos sus derechos y privilegios. Es increíble cómo se ha propagado en toda Francia la afición por la danza. Por todas partes, aun en las más pequeñas ciudades, los violines tocan aires de baile y es sobre todo el "tango" y el "fox-trot", que han reemplazado victoriosamente a los valses boston, las cuadrillas y los otros bailes. Cuando el tango es bien bailado, es un baile encantador y debo reconocer que en esta clase de "sport" los americanos del Sur sobresalen sobre todos los demás.

Los "trajes-flor", son la especialidad de una de las nuevas casas de costura que por el momento es de las preferidas. Estos trajes están formados por superposición de volados muy dentellados que forman pétalos de flores. Los unos son en punta, los otros redondeados. Estos volados están pegados casi a "chatato" a fin de evitar la amplitud de la falda. El conjunto es muy gracioso y cambia un poco la túnica de que tanto se ha abusado. La elegante argentina de la que les hablaba hace un rato, posee muchos de esta clase y entre ellos uno encantador por su gracia y simplicidad, hecho en "crêpe de chine" azul "nattier" muy claro, sin otro adorno que estos bonitos volados dentellados en punta; en realidad estas puntas no son volados, porque esas puntas son independientes las unas de las otras y se superponen como los pétalos de las rosas. A cada movimiento esos pétalos se separan y dan a la figura general una gran ligereza de aspecto; como ya se los he dicho, se ha usado tanto el negro durante la guerra, que parece haya una verdadera reacción, sobre todo para las "toilettes" de etiqueta que brillan hasta donde sea posible con sus perlas, sus piedras multicolores y sus azabaches.

Pero, por el momento, preocúpense ustedes, ante todo, de elegir un gentil traje "tailleur", que estoy segura ustedes usarán ahora con placer, abandonando los trajes con las telas pesadas del invierno.

El "tailleur" clásico es en mi opinión el más "chic" y el que puede usarse mejor siempre que sea de un corte impecable y sobre todo de una buena casa. Nada es de más mal gusto y más feo que el traje verdaderamente "tailleur" confeccionado por cualquiera o por una costurera insignificante, por más hábiles que sean. Les falta siempre la seguridad, la habilidad de la mano masculina. Estoy segura que es esa una de las razones que han inducido a las costureras a lanzar el "tailleur-costurera" que es mucho más fácil para ejecutar, porque los adornos que esos trajes tienen disimulan los pequeños defectos del corte. Entonces, mis queridas lectoras, si ustedes tienen la fortuna de conocer un buen sastre de señoras, no vacilen en pedirle un "tailleur" bien simple en gabardina azul marino o "covert-coat" gris mezclado de negro, que se designa bajo el nombre de tela "Marengo". La falda será muy simple con un tablón delante bordado con seda negra. La chaqueta larga, caerá casi recta, apenas ajustada al talle. Cuello y solapas ribeteadas con la misma trencilla que se emplea en los "jaquets" de los señores.

Con este traje bien hecho una mujer puede presentarse en todas partes; los accesorios de este "toilette" le dan esa elegancia tan buscada en ciertas ocasiones: los tos, las visitas de tarde. Estos accesorios son: lindos zapatos con medias combinadas, guantes de gamuza largos y flexibles; una cadena o un collar de perlas; un sombrero combinado y del gusto del día, una sombrilla en la mano con mango grueso y corto, terminado por una bola de marfil o un motivo japonés o chino esculpido, y en fin, el pequeño bolso de gamuza del mismo color que los guantes con un cierre de ámbar y con las iniciales talladas en una pequeña placa redonda, también de ámbar.

En contraposición a este traje simple, se lanza hoy día una innovación que se aproxima al "tailleur" por su practicidad, pero que se aleja de él por su forma, su corte y su composición.

La falda es angosta y hasta muy angosta, y se usa con una blusa de "jersey" de seda. La chaqueta es reemplazada por una pequeña capa con dos pelerinas, una más corta que la otra, verdadero "macfarlan" abierto adelante sobre un chaleco.

Este nuevo modelo tiene verdaderamente "chic". Se le combina con una tela a cuadrados, especie de tartán escocés. El cuello en chal de ese pequeño vestido se hace en terciopelo negro o azul oscuro. Aconsejo vivamente esta novedad a aquella de ustedes cuyo presupuesto le permita costearse las dos clases de vestidos.

Una ventaja muy grande de ese "macfarlan" es que puede ser puesto sobre todos los trajes, aun los trajes de etiqueta.

Parece que en la moda actual existiera una tendencia marcada hacia la variada utilización de las faldas. He visto algunas que acompañaban las chaquetas clásicas y que formaban bonito chaleco; el "tailleur" más elegante que pueda verse.

No crean ustedes, mis queridas lectoras, que le quitan la elegancia y la etiqueta a una "toilette", si la combinan con lana y seda; uniendo estos dos tejidos es como se obtienen los efectos más nuevos. Por ejemplo, sobre una falda de "voile" se coloca una ancha franja de "cygnea" y nada es más lindo. La "cygnea" es una especie de algodón "gratte", que forma franjas muy separadas. Es muy lindo en el ruedo de los trajes y tapados y es muy lindo también para servir de adorno a los trajes de linón liso.

Se trata mucho de hacer desempeñar un gran papel al encaje. Se hacen vestidos enteros con ellos; también se emplea el encaje para hacer las quillas de las faldas que en sus costados son ampliados por volados de tul. Sobre estas faldas de encaje se ponen casacas de "velours", cereza, verde sucio, amarillo limón, azul turquesa. Grandes botones antiguos en "strass" o en esmalte agregan un encanto de real elegancia a estas casacas de "velours". El sombrero debe ser combinado, sea una gran capelina de "velours" o de encaje, sea una toca de plumas teñidas del mismo color que la casaca.

He visto una deliciosa de esta clase: la falda toda de encaje amarillento y la casaca en "velours", adornada con grandes botones de "strass". El sombrero de encaje, forma capelina, estaba adornado con una deliciosa guirnalda de grandes clemátides de muchos tonos de violeta.

Bernard Lisez

CONCEJO DELIBERANTE

LA SESION DE AYER
EL PRESUPUESTO

MANTENIMIENTO DE LOS CAPELLANES
SUPRESION DE LOS SUELDOS

Ayer por la tarde se reunió el Concejo Deliberante, con asistencia de 26 de sus miembros y de los secretarios de hacienda y obras públicas de la Municipalidad, doctores Siri y Veronelli. Presidió el señor García Anido.

Después de darse cuenta de los asuntos entrados, el concejal Raíces propuso el envío de un saludo de la corporación al concejo deliberante de Montevideo recientemente constituído de acuerdo con la nueva ley de elecciones que acuerda la representación proporcional. Aceptada esa propuesta por unanimidad, se encargó a la presidencia para que la cumpliera inmediatamente.

A continuación el doctor Trucco presentó un proyecto de minuta de comunicación al Departamento Ejecutivo, por la que se le solicita la adopción de medidas tendientes a la prohibición de la práctica del football durante la temporada de verano.

Por indicación de los señores Spinetto y Ferlini se resolvió pedir informes a la Intendencia Municipal, relacionados con el incumplimiento de las ordenanzas sobre moralidad y de clausura de las "kermesses" que funcionan dentro del municipio.

En seguida se prosiguió la consideración del presupuesto de gastos para el presente año, aprobándose todo el resto del inciso referente a la administración sanitaria.

Según lo habíamos anticipado, al terminarse con el inciso precedente, se inició la discusión relativa a la permanencia y sueldo de los capellanes en los establecimientos hospitalarios. Este asunto dió motivo a un extenso y acalorado debate de carácter doctrinario, en el que intervinieron los doctores González Iramain, Martínez Castro y Jiménez. Finalmente se realizó una votación nominal para decidir la primera parte de la cuestión, resultando empatada por 13 votos.

De acuerdo con las prescripciones reglamentarias se reabrió la discusión, tomando parte en ella los señores Dickmann, Gallardo, Ferlini, Martínez Castro, Grandi, Imaz, Mohr y Zaccagnini. Agotado el debate se votó nuevamente, y con la variedad de opinión de un concejal en favor del sostenimiento de los capellanes, quedó terminado el punto principal del asunto.

Más adelante se consideró la asignación de sueldos, resultando rechazada la moción por 20 votos contra 3.

En consecuencia, los capellanes continuarán ejerciendo gratuitamente sus funciones en todos los hospitales municipales.

A las 8.35 p. m., después de varias indicaciones de distinta índole, se dispuso pasar a cuarto intermedio hasta mañana a la hora de costumbre.

GENERAL FONG-CHAN

FALLECIDO EN PEKIN

Con la muerte del general Fong-Chan, ocurrida ayer en Pekín, pierde China a uno de sus militares más prestigiosos.

En su larga vida, Fong-Chan sirvió a su país en importantes puestos de la milicia. Fué un soldado de escuela y de acendrada vocación. Viajó por Europa, estudió sobre todo los métodos alemanes y llevó al ejército chino el espíritu de renovación que le ha permitido levantar el nivel de su instrucción en estos últimos tiempos.

Estos antecedentes presentaban a Fong-Chan como el jefe más indicado para dirigir las grandes maniobras que el estado mayor del ejército del Celeste Imperio preparaba para 1919. El organizador y director de las maniobras probó entonces que era un militar de excelentes condiciones y un verdadero conocedor de las necesidades que los tiempos habían creado.

Fong-Chan tomó participación en la vida civil de su país. Como consecuencia de una revolución que inspiró y armó, llegó a ocupar las más altas posiciones en el gobierno. Actuó de lleno en las contiendas que han mantenido a China, en tiempos recientes, fluctuando entre el imperio y las formas democráticas de gobierno, hasta el presente, en que estas últimas parecen haberse consolidado.

Al frente del gobierno, inició Fong-Chan una era de progreso en todos los órdenes, a punto de que hoy ha cambiado la fisonomía de aquel país, que parecía impenetrable a los avances de la civilización europea.

La historia del pueblo chino recordará a Fong-Chan entre las figuras más representativas de los tiempos actuales.

AGUSTIN SICARD

† AYER EN LYON

Una figura prestigiosa del clero francés desaparece con la muerte, ocurrida ayer en Lyon, del canónigo honorario Agustín Sicard. Su vida estuvo por entero consagrada al servicio de su religión, y en todos los cargos que desempeñara acreditó espíritu de mansedumbre evangélica y de cristiana abnegación.

La enunciación, siquiera escueta, de las diversas funciones eclesiásticas que le tocó cumplir acredita plenamente que sus condiciones espirituales le dotaron de modo distinguido para una actuación ecuánime y ejemplar en su difícil magisterio, dentro de una religión de sacrificio y de desprendimiento. Así se explica que fuera párroco de Saint Pierre de Chaillot una vez egresado del seminario de San Sulpicio, donde se educó y se recibiera de licenciado en letras. Posteriormente fué cura párroco de la capilla San Bernardo y estuvo en la iglesia Saint Etienne Dumont hasta 1874. Tres años más tarde pasó a Saint Lyon Philippe de Roule, y fué segundo vicario en Nuestra Señora de Lorsto, desde 1884 al 1899. Luego estuvo en la iglesia San Medardo hasta 1906 para volver de párroco en dicho año a Saint Pierre de Chaillot.

La consagración entusiasta al cumplimiento de sus deberes sacerdotales no impidió que su espíritu cultivara las bellas letras con resultados francamente plausibles. Exponente de sus afanes en tal disciplina intelectual, es la nómina de sus obras, dentro de las que se destacan por su importancia las siguientes: "El antiguo clero francés", "La educación moral y cívica antes y después de la Revolución", "Los dos maestros de la infancia: el padre y el profesor", y un manual de educación moral y cívica.

La amplitud de sus tareas, como sacerdote y como escritor, no dió toda la expresión cabal de su potencia mental y de sus condiciones de trabajador. Para integrar el concepto destacado que esta figura conquistó legítimamente, debemos mencionar que durante treinta años colaboró en "Le Correspondant".

SOCIEDAD CENTRAL DE ARQUITECTOS

XIV concurso anual

La comisión directiva de la Sociedad Central de Arquitectos ha preparado ya las bases del concurso de estímulo de arquitectura que se realizará este año. La forma en que se efectuará este certamen, es original entre nosotros, y tiende a evitar la colaboración de extraños en los trabajos de los concurrentes.

Los proyectos presentados al concurso, serán sometidos al dictamen inapelable de un jurado de cinco miembros, constituído por los arquitectos Eduardo M. Lanús, René Villeminot, Raúl G. Pasman y dos miembros de la Sociedad Central de Arquitectos, que resulten electos en las condiciones establecidas para el caso.

Las bases de este certamen son las siguientes:

El concurso se ejecutará a dos pruebas: la primera se hará en encierro en una de las aulas de la escuela de arquitectura, cedida para tal fin, y consistirá en un croquis del tema que se dará a conocer en el momento de iniciarse el encierro, que se ejecutará el día sábado 10 del corriente mes, desde las 9 a. m. hasta las 6 p. m. La segunda prueba consistirá en el desarrollo de ese croquis, que se efectuará libremente en el local que los concurrentes consideren oportuno.

Sólo podrán tomar parte en este concurso los estudiantes de arquitectura de universidades y academias nacionales; quedarán excluídos los que hubieran obtenido dos veces el primer premio en estos certámenes. Cada trabajo debe corresponder a la intervención de un solo alumno.

Los croquis serán entregados por sus autores a la subcomisión designada por la Sociedad Central de Arquitectos, bajo sobre y con lema, dentro de las horas fijadas en el artículo 2.o, debiendo quedar en poder del alumno una copia de su croquis, la que le servirá de guía para desarrollar el proyecto, pues si éste no respondiera en sus líneas generales al croquis, será puesto fuera de concurso.

Los proyectos deberán remitirse al local de la sociedad, Maipú 154, 2.o piso, hasta el 1.o de mayo, a las 6 p. m., hora en que se clausurará el concurso, labrándose la correspondiente acta. La secretaría otorgará un recibo por cada proyecto.

Los proyectos serán señalados con un lema igual al indicado en el croquis de la primera prueba, debiendo acompañarse un sobre lacrado y con el mismo lema, el que contendrá el nombre y la dirección del autor. En el exterior de dicho sobre, anotará el concurrente el nombre de dos personas que formen parte del colegio de jurados de la Sociedad Central de Arquitectos en ejercicio, y que no sea él de alguna de las tres personas citadas en el artículo siguiente. Quedarán nombrados para integrar el jurado las dos personas que resulten con mayoría de votos, y si se produjera empate se efectuará un sorteo.

CONTRATOS PARA HARINA

Más de 150.000 toneladas comprometidas para Europa

Según los datos que publicó LA PRENSA en su número de primero de año, en 1919 se exportaron de la Argentina 255.982 toneladas de harina de trigo, cantidad la más elevada registrada hasta la hora presente. El año que más se acercó al próximo pasado en esa clase de embarques fué el de 1918, cuando salieron para el exterior 120.695 toneladas. Se ha más que duplicado, pues, en un solo año el embarque de harina de trigo, con la particularidad de que ese aumento corresponde a las compras hechas por países de Europa que antes no realizaron compras de esa naturaleza en el nuestro.

Según la misma estadística, el Brasil importó de nuestro país en el año próximo pasado 120.695 toneladas de harina, de manera que corresponden alrededor de 130.000 a otras naciones tales como Inglaterra, Francia, Bélgica, España, Holanda, Dinamarca.

La industria molinera nacional, que ha realizado grandes progresos en los últimos cinco años, se ha hallado perfectamente preparada para atender este aumento de la demanda del exterior. Y como el producto que elabora es de primera calidad, los nuevos compradores lo han aceptado sin reservas y se proponen seguir adquiriéndolo en mayores cantidades.

Así, para el año actual, según las informaciones que hemos recogido en los centros comerciales, se calcula que solamente para los países de Europa se exportarán alrededor de 150.000 toneladas de harina. En cuanto al Brasil, también aumentará sus compras y este año pasará de 140.000 toneladas.

TRACCION EN EL PUERTO

Importe lo recaudado en 1919

La dirección general de navegación y puertos ha enviado un informe al Ministerio de Obras Públicas sobre lo recaudado por derechos de tracción en el puerto de la capital durante el año 1919. Dicho informe, demuestra la intensidad del movimiento portuario en ese período de tiempo, dado que por el concepto expresado se recaudaron 2.468.280,10 pesos moneda nacional, cantidad superior en un 35 por ciento a la recaudada en 1918, y en más de un 50 por ciento a la correspondiente a 1917.

En el informe que nos ocupa, la dirección de navegación y puertos hace notar que el movimiento se ha realizado con el material existente, y que recién este año, dadas las perspectivas de una mayor intensidad del movimiento portuario, se piensa reforzar ese material con algunas locomotoras y vagones que se consideran indispensables.

CREDITO PUBLICO

Amortización de empréstitos internos

La junta de administración del Crédito Público, después de un detenido estudio de las propuestas presentadas en las licitaciones verificadas simultáneamente en Londres y Buenos Aires, para amortizar los empréstitos Crédito Argentino interno de 1907 y 1910, ha resuelto aceptar títulos por valor de 156.200 pesos oro en Londres, y 511.500 pesos oro en Buenos Aires, ambas correspondientes al Crédito Argentino interno de 1907.

La referida junta, ha aceptado también una propuesta de 3.790 pesos oro presentada en Londres, correspondiente al Crédito Argentino interno de 1910; y ha aprobado las propuestas para amortizar el Crédito Argentino interno de 1916 (ley 6492), y Crédito Argentino del mismo año (ley 10.067), representando la primera de dichas propuestas la suma de 40.300 pesos moneda nacional y la segunda 63.100 pesos oro.

En lo que se refiere al empréstito de 1907, conviene hacer notar que por primera vez, se presenta en esta capital una cantidad de propuestas por un total muy superior a las ofertas hechas en Londres, circunstancia que señala la radicación en nuestro país de una parte considerable de los títulos a oro, que se hallaban hasta hace poco en las plazas extranjeras.

LIGA PATRIOTICA ARGENTINA

EXPOSICION NACIONAL DE TEJIDOS

En el próximo mes de julio se inaugurará la exposición nacional de tejidos organizada por la Liga Patriótica Argentina. Podrán presentar trabajos en tejidos y bordados todas las obreras argentinas, y con especialidad las que concurrieron a la exposición realizada en Tucumán, el año 1916, lo mismo que las bordadoras y tejedoras de las grandes tiendas de esta ciudad.

La exposición abarcará también una sección de tejidos de alfombras nacionales y bordados deshilados.

En el local central de la Liga Patriótica, desde mañana, se entregarán los folletos explicativos de las bases de la exposición.

TRABAJOS D

Cincuentenario de la fundación de "La Nación"

Cumple hoy nuestro colega "La Nación" cincuenta años de vida. Es un acontecimiento que determina legítimas satisfacciones no solamente para los continuadores de la obra de cultura que este diario comprende, sino también para el público en general que recibe cotidianamente los servicios de un órgano periodístico de tan singulares características.

LA PRENSA que cumplió recientemente la misma fecha y que tuvo ocasión de detenerse un momento, en el largo camino de su vida, a reflexionar acerca de la obra realizada, sabe cuánto esfuerzo, cuánta dedicación al deber impuesto por los ideales concebidos, cuántos sacrificios y abnegaciones representan en una democracia en formación como la nuestra, cincuenta años no interrumpidos de labor periodística. Y por saber comprenderlos y medirlos nos adelantamos a presentarle al colega, a título de testigo severo y honrado de su acción, cumplida, el homenaje de nuestra consideración y el saludo de cordial fraternidad que nos debemos todos los órganos de opinión de un país libre.

"La Nación" llega a esta fecha, llena de vida, sin achaques, con la elevada conciencia de su destino dentro del desarrollo normal de la República. Para los seres humanos es edad de culminación; para los países y sus órganos de opinión, es la última etapa del período que llamaríamos de la infancia. Es, sobre todo, fecha que cierra un ciclo y abre otro con vistas más amplias y con deberes igualmente delicados e imperativos respecto de la sociedad y nuestro pueblo, y respeto de la humanidad ahora vigilante como nunca estuvo antes. En su carácter de diario político y de intereses generales, "La Nación" respondió desde su fundación a las necesidades sociales y políticas de aquella hora lejana que marcó el 4 de enero de 1870, día en que dió al público su primer número e inició su marcha acondicionándose a las necesidades de los nuevos tiempos con un criterio de brillante comprensión. El mismo programa con que encabezó su sección editorial en aquel día lejano ya, pone en evidencia la circunstancia apuntada pues apareció para reemplazar a otro diario llamado "La Nación Argentina", que había sido órgano esencialmente de combate. El general don Bartolomé Mitre fundador, redactor e inspirador de este nuevo órgano de prensa, explicó así el hecho:

"La Nación Argentina" era un puesto de combate. "La Nación" será una tribuna de doctrina. Cuando los elementos dispersos y sin cohesión necesitaban ser reunidos y vigorizados; cuando la descomposición política fermentaba todavía con la levadura revolucionaria; cuando la religión de la patria antigua no tenía apóstoles ni templos; cuando cada pueblo miraba tal vez su ruta en un punto distinto del horizonte, entonces la palabra de orden de los buenos ciudadanos era congregarse para trabajar por la unidad argentina, y entonces "La Nación Argentina" era una bandera, un programa, y un arma de combate que respondían a una necesidad palpitante. Hoy, el combate ha terminado. Ha terminado, sí, y estamos triunfantes en todas las cuestiones de organización nacional que han sido resueltas o que marchan en una vía de solución que no puede cambiar. La nacionalidad es un hecho, y un derecho indestructibles, aceptados y aplaudidas por sus mismos adversarios de otro tiempo que, comprendiendo su error, son obreros de primera fila. La gran contienda está terminada..... Los intereses sociales y políticos tienen que debatirse en un campo cerrado, cuya barrera, que es la Constitución nacional, ningún partido pretende ni pretenderá salvar en adelante. La discusión por la prensa cambia, pues, de teatro y de medios.

Y agregó:

"Fundada la nacionalidad es necesario propagar y defender los principios en que se ha inspirado, las instituciones que son su base, las garantías que ha creado para todos, los fines prácticos que busca, los medios morales y materiales que han de ponerse al servicio de esos fines, los hombres mismos en que mejor se encarnen esas doctrinas y que inspiran la mayor confianza de que han de hacerlas prácticas, dando al pueblo lo que es del pueblo, y al gobierno lo que es del gobierno, el derecho y autoridad. "La Nación Argentina" fué una lucha. "La Nación" será una propaganda..... La Constitución, que es el derecho de todos, de pueblos y de gobiernos, es nuestra bandera. Si el atentado contra la Constitución viniese de las regiones populares, estaríamos con los gobiernos que la defendiesen. Si la violación o el abuso viniese de las regiones del poder, estaríamos contra los autores de los abusos. "La Nación", que tiene una obra que cuidar y grandes intereses y derechos que defender, no puede tomar un programa negativo. He ahí por qué no puede hacer "su misión principal" de la oposición. La oposición es un incidente y siempre lo ha sido, respondiendo a hechos dados en una política que se juzga conveniente; pero nunca puede convertirse en principio positivo, en móvil único de la prensa...."

La posición fué bien definida: correspondía a un espíritu elevado y libre, dispuesto a ser juez y merecer como tal el respeto de la opinión, se proponía sobre todo hacer prácticos y benéficos los principios conquistados en el campo del orden: aplicar honradamente la Constitución. Tal programa comprendió entonces la paz social, que fué y es el alma de los progresos argentinos.

Aquella hora era ciertamente, de renovación de valores, y de nuevas orientaciones políticas. El general Mitre quien hacía pocos años había entregado constitucionalmente la presidencia de la Nación a Domingo Faustino Sarmiento, era el juez indicado y digno de las nuevas necesidades, y supo muy bien reconocerlas. Años antes le había dicho al mismo Sarmiento, cuando éste en la gobernación de San Juan, mostrábase impaciente por las perturbaciones políticas, que no se apurase, que obrara con serenidad y con método, pues lo que él veía en La Rioja como en otras partes, no eran sino los movimientos naturales "de esta República Argentina que estamos haciendo y rehaciendo, y que los mismos bárbaros nos ayudan hoy a consolidar, ofreciéndonos algunas ocasiones de fácil triunfo que consolidan los poderes nuevos, deciden los indiferentes, dan aliento a los débiles, y a los pueblos la conciencia de su poder..."

El general Mitre conocía la forma y la esencia de este pueblo y estaba habilitado para expresar sus juicios con tal claridad, pues había sido uno de los primeros y de los más brillantes obreros de la República, y con su acción directa, había colaborado en el llano y en el poder a formar y vigorizar la unión nacional sobre bases constitucionales. El país había cambiado y era preciso que su prensa se moviese armónicamente con la sociedad. Después de la guerra, la paz; después de la lucha, el trabajo.

La ley orgánica había incorporado en la conciencia de todos, y la tarea nueva del periodismo, era la de vigilar su aplicación honrada y severa, para que la democracia corriera sin entorpecimientos por su cauce. Fué la tarea seria que concibieron todos los políticos y todos los publicistas de la época, y la que cumplieron los órganos de opinión que como "La Nación", se dispusieron desde el primer día a servir los intereses argentinos.

Habían de venir, empero, como vinieron, días de intranquilidad, días de lucha áspera y cruenta, en los que "La Nación", sin desmentir su programa, cambió para cooperar al logro de los ideales democráticos, "la pluma por la espada" como la cambió LA PRENSA, en iguales tiempos, ya que estos dos órganos cruzaron las mismas zonas de tormenta y, en algunos casos, con gran diferencia de [illegible]

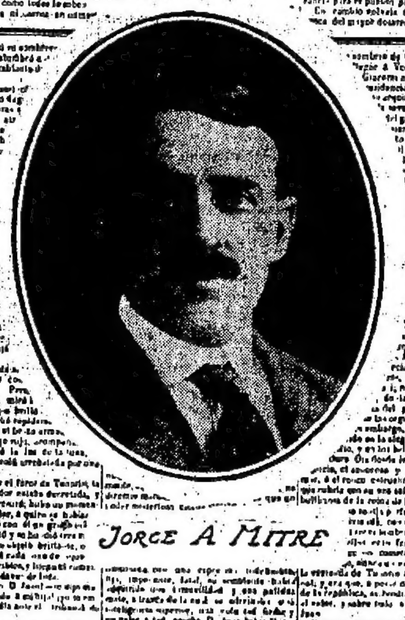

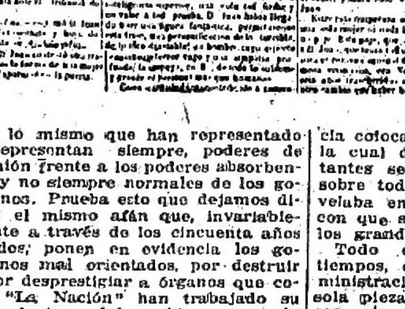

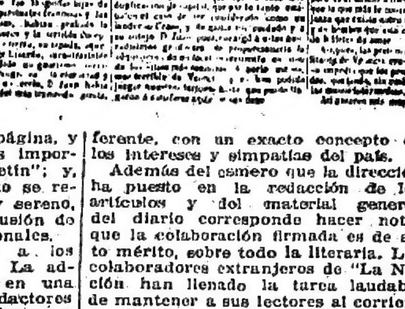

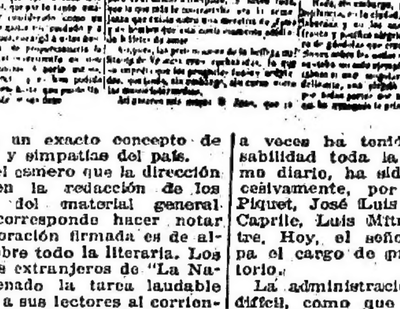

Martes 4 de Enero de 1870 — BUENOS AIRES — AÑO I—NUM. 1

IMPRENTA OFICINAS DE LA REDACCION Y Administracion 124—SAN MARTIN—124

LA NACION

DIARIO DE INTERESES GENERALES

APARECE TODOS LOS DIAS MENOS LOS LUNES

Las noticias importantes SE ANTICIPAN EN BOLETIN

ALMANAQUE

LA NACION

Nuevos boletines.

El nombre de este diario, es exactamente el que tuvo el periódico La Nación, recientemente fundado en Buenos Aires, hasta poco antes tranquilos, para cerrar para siempre y para cambiar los nuevos horizontes del destino.

La Nación Argentina era un puesto de combate.

Cuando los elementos dispersos y sin cohesión necesitaban ser reunidos y vigorizados; cuando la descomposición política fermentaba todavía con la levadura revolucionaria; cuando la religión de la patria antigua no tenía apóstoles ni templos; cuando cada pueblo miraba tal vez su ruta en un punto distinto del horizonte, entonces la palabra de orden de los buenos ciudadanos era congregarse para trabajar por la unidad argentina, y entonces "La Nación Argentina" era una bandera, un programa, y un arma de combate que respondían a una necesidad palpitante.

Hoy el combate ha terminado.

Ha terminado, sí, y estamos triunfantes en todas las cuestiones de organización nacional que han sido resueltas o que marchan en una vía de solución que no puede cambiar. La nacionalidad es un hecho, y un derecho indestructibles, aceptados y aplaudidas por sus mismos adversarios de otro tiempo que, comprendiendo su error, son obreros de primera fila. La gran contienda está terminada..... Los intereses sociales y políticos tienen que debatirse en un campo cerrado, cuya barrera, que es la Constitución nacional, ningún partido pretende ni pretenderá salvar en adelante. La discusión por la prensa cambia, pues, de teatro y de medios.

Y agregó:

"Fundada la nacionalidad es necesario propagar y defender los principios en que se ha inspirado, las instituciones que son su base, las garantías que ha creado para todos, los fines prácticos que busca, los medios morales y materiales que han de ponerse al servicio de esos fines, los hombres mismos en que mejor se encarnen esas doctrinas y que inspiran la mayor confianza de que han de hacerlas prácticas, dando al pueblo lo que es del pueblo, y al gobierno lo que es del gobierno, el derecho y autoridad. "La Nación Argentina" fué una lucha. "La Nación" será una propaganda..... La Constitución, que es el derecho de todos, de pueblos y de gobiernos, es nuestra bandera. Si el atentado contra la Constitución viniese de las regiones populares, estaríamos con los gobiernos que la defendiesen. Si la violación o el abuso viniese de las regiones del poder, estaríamos contra los autores de los abusos. "La Nación", que tiene una obra que cuidar y grandes intereses y derechos que defender, no puede tomar un programa negativo. He ahí por qué no puede hacer "su misión principal" de la oposición. La oposición es un incidente y siempre lo ha sido, respondiendo a hechos dados en una política que se juzga conveniente; pero nunca puede convertirse en principio positivo, en móvil único de la prensa...."

La posición fué bien definida: correspondía a un espíritu elevado y libre, dispuesto a ser juez y merecer como tal el respeto de la opinión, se proponía sobre todo hacer prácticos y benéficos los principios conquistados en el campo del orden: aplicar honradamente la Constitución. Tal programa comprendió entonces la paz social, que fué y es el alma de los progresos argentinos.

Aquella hora era ciertamente, de renovación de valores, y de nuevas orientaciones políticas. El general Mitre quien hacía pocos años había entregado constitucionalmente la presidencia de la Nación a Domingo Faustino Sarmiento, era el juez indicado y digno de las nuevas necesidades, y supo muy bien reconocerlas. Años antes le había dicho al mismo Sarmiento, cuando éste en la gobernación de San Juan, mostrábase impaciente por las perturbaciones políticas, que no se apurase, que obrara con serenidad y con método, pues lo que él veía en La Rioja como en otras partes, no eran sino los movimientos naturales "de esta República Argentina que estamos haciendo y rehaciendo, y que los mismos bárbaros nos ayudan hoy a consolidar, ofreciéndonos algunas ocasiones de fácil triunfo que consolidan los poderes nuevos, deciden los indiferentes, dan aliento a los débiles, y a los pueblos la conciencia de su poder..."

El general Mitre conocía la forma y la esencia de este pueblo y estaba habilitado para expresar sus juicios con tal claridad, pues había sido uno de los primeros y de los más brillantes obreros de la República, y con su acción directa, había colaborado en el llano y en el poder a formar y vigorizar la unión nacional sobre bases constitucionales. El país había cambiado y era preciso que su prensa se moviese armónicamente con la sociedad. Después de la guerra, la paz; después de la lucha, el trabajo.

La ley orgánica había incorporado en la conciencia de todos, y la tarea nueva del periodismo, era la de vigilar su aplicación honrada y severa, para que la democracia corriera sin entorpecimientos por su cauce. Fué la tarea seria que concibieron todos los políticos y todos los publicistas de la época, y la que cumplieron los órganos de opinión que como "La Nación", se dispusieron desde el primer día a servir los intereses argentinos.

Habían de venir, empero, como vinieron, días de intranquilidad, días de lucha áspera y cruenta, en los que "La Nación", sin desmentir su programa, cambió para cooperar al logro de los ideales democráticos, "la pluma por la espada" como la cambió LA PRENSA, en iguales tiempos, ya que estos dos órganos cruzaron las mismas zonas de tormenta y, en algunos casos, con gran diferencia de [illegible]

Entrada triunfal de la Guardia Nacional.

Folletín

D. JUAN TENORIO

por D. MANUEL FERNANDEZ Y GONZALEZ

PRIMERA PARTE

UNO

ESTATUA DEL COMENDADOR

GENERAL BARTOLOME MITRE

D. BARTOLOME MITRE Y VEDIA (BARTOLITO)

JORGE A. MITRE

D. LUIS MITRE

INGENIERO EMILIO MITRE

BOLETIN ELECTORAL

Triunfo de los Clubes Unidos

Ultima Hora

Boletín electoral de la Capital

Estado de los telégrafos

Comunicación oficial

El ministro de Suecia en esta capital señor Carl Hultgrén recibió ayer del ministerio de Relaciones Exteriores de Estocolmo, un telegrama concebido en los siguientes términos:

Las informaciones norteamericanas, según las cuales el gobierno sueco ha dado instrucciones para que se fiscalicen las importaciones y se detengan los cargamentos que se están haciendo sin previa licencia, en puertos extranjeros, son inexactas.

La única base que podrían tener esas versiones consistiría en el hecho que el consejo de finanzas volvió a proponer al ministro del ramo, que estableciera restricciones, principalmente en artículos de lujo y con fines financieros.

El gobierno no ha considerado todavía esta cuestión.

EJERCITO NACIONAL

DIVERSAS INFORMACIONES

Se anuncia que en la semana próxima se concederán ascensos en la sanidad militar, para llenar las vacantes existentes hasta el grado de teniente coronel.

—Se le ha concedido permiso para contraer matrimonio, al cirujano de la sanidad militar, doctor Juan A. Buasso, con la señorita María Aurelia Rivieri.

—Se han ordenado los siguientes pases en el ejército: Al comando de la primera división de ejército, el capitán Jerónimo J. Goenaga; al comando de la tercera división, los capitanes Juan Gómez y Oscar M. Landívar; al comando de la quinta división, el capitán José M. Sarobe; el 4 de infantería, el capitán Cipriano San Román y al 6 de caballería, el teniente primero Samuel A. Dónovan.

EXPORTACION SEMANAL DE PRODUCTOS

Cifras comparativas

El movimiento de exportación de productos, durante la semana comercial terminada el jueves último, ha sido por todos los puertos de la República, el que consignamos a continuación, comparado con las cifras de embarque registradas en la semana anterior:

Productos	Esta semana	Semana anterior
Trigo, toneladas. .	102.962	70.574
Maíz, id.	40.156	24.663
Lino, id.	14.384	11.387
Avena, id.	14.496	2.663
Total, tonel. . .	171.998	109.254
Harina, toneladas .	7.295	3.659
Cebada, id.	331	—
Alpiste, id.	40	—
Lanas, fardos . . .	14.034	14.032
Cuartos vacunos .	196.733	207.950
Reses ovinas . . .	21.825	9.542
Cueros fardos . . .	75	1.928
Manteca, cajones .	19.581	7.309

Damos a continuación la nómina de los destinos que registraron los embarques agrícolas de la semana:

Trigo: 46.056 toneladas al continente europeo, 28.681 a órdenes, 20.861 al Reino Unido, 2.999 al Brasil, 3.899 a Sud Africa, 4.466 a varios puertos.

Lino: 1.519 toneladas a Estados Unidos, 8.365 al Reino Unido y 4.500 al continente europeo.

Avena: 2.495 toneladas al Reino Unido, 7.115 al continente europeo, 4.884 a órdenes y 2 al Brasil.

—

Los precedentes embarques de la semana terminada el 31 de diciembre último, permiten establecer las cantidades de los principales productos agrícolas exportadas durante el año 1919, las que, comparadas con las de los dos anteriores ejercicios, arrojan los siguientes totales:

	TONELADAS		
	1919	1918	1917
Trigo. .	3.234.805	2.929.419	897.628
Maíz . .	2.370.233	647.657	194.118
Lino . .	424.601	291.853	144.188
Avena . .	421.010	528.626	276.747
Total. .	6.450.649	4.397.555	1.512.681

BOLETIN ELECTORAL

Triunfo de los Clubes Unidos

Ultima Hora

Boletín electoral de la Capital

Estado de los telégrafos

Comunicación oficial

EJERCITO NACIONAL

DIVERSAS INFORMACIONES

EXPORTACION SEMANAL DE PRODUCTOS

Cifras comparativas

IMPORTACIONES SUECAS

EL HOMENAJE DE LA ASOCIACION GRAFICA

Un significativo acto de solidaridad periodística resultó la entrega del pergamino ofrecido por las empresas adheridas a la Asociación Gráfica al director de "La Nación", señor Jorge A. Mitre. En ese acto, que se realizó a las 5.30 de la tarde de ayer en la casa del colega, el señor Ezequiel P. Paz en su carácter de presidente de la Asociación hizo entrega del pergamino al señor Mitre. En pocas palabras el señor Paz expresó el concepto de simpatía que había dado motivo al homenaje y subrayó el placer con que cumplía el honroso mandato conferido a él por los autores de la iniciativa. Afirmó también el señor Paz, que el testimonio colectivo de diarios y revistas era una justiciera sanción a la forma sincera y noble en que durante 50 años ese diario—uno de los más importantes del mundo—había sabido interpretar el verdadero apostolado del periodismo, que es el leal y constante servicio de los altos intereses generales. Las palabras del señor Paz fueron saludadas con aplausos por la numerosa concurrencia que llenaba el despacho del administrador de "La Nación", donde se realizaba el acto.

El señor Mitre, al agradecer, dijo que entre todas las manifestaciones de afecto anunciadas durante estos días en honor del cincuentenario de "La Nación" ninguna era más elocuente y más honrosa para él que la entrega del pergamino suscripto por la casi unanimidad de los colegas de Buenos Aires, cuyo sereno y experto juicio sabía valuar debidamente. Hizo notar también que las bodas de oro de dos grandes diarios — celebradas casi simultáneamente — habían tenido la virtud de exteriorizar una vez más cual era el verdadero espíritu firme de solidaridad que anima a todas las empresas adheridas a la Asociación Gráfica, las cuales se muestran tan unidas en las faustas fechas como en los momentos difíciles en que deben defender principios inalienables. Esa solidaridad es un hecho, agregó, que ha tenido simpáticas e indiscutibles pruebas, y que tendrá siempre otras de igual elocuencia.

Con nuevos aplausos fué saludada la breve improvisación del señor Mitre.

En seguida, la concurrencia pasó a la sala de redacción, donde se bebió una copa de champaña y se formularon votos por "La Nación" y su personal directivo.

La concurrencia fué atendida por los señores Jorge A. Mitre, doctor Luis Mitre, Adolfo Montenegro, Jorge Drago Mitre, Pedro Colombo, doctor Loncan y otros miembros de la redacción de "La Nación". Entre los asistentes estaban, además de los ya nombrados los señores:

Doctor Francisco Uriburu, director de "La Fronda"; doctor Francisco Seguí, redactor en jefe de "La Razón"; doctor Justo López de Gomara, director de "El Diario Español"; Julio Mulhall, director de "La Argentina"; Arturo Bilbao, administrador de "Ultima Hora"; Alberto M. Haynes; doctor Fernando Alvarez, director de "Caras y Caretas"; H. Papillaud, director de "Le Courrier de la Plata."; doctor Próspero Astie, director de "La Patrie degli Italiani"; José R. Lance, director de "Tribuna Española"; Lorenzo J. Rosso, Luis Montmasson, R. Lazárraga, director artístico de la casa Jacobo Peuser; Lionel Mortlock, Germán G. Tjarks, director de "Deutsche La Plata Zeitung"; Guillermo Ryan, subdirector del "Buenos Aires Herald"; A. Maggi, del "Giornale d'Italia"; Raúl R. Franchi, director de "Libre Palabra"; Dantón Gajardo, director de la "Revista de Seguros"; M. Chevalier Boutell, director de "The Review of the River Plate" y otros.

El pergamino, hecho bajo la dirección de los señores L. J. Rosso y compañía, es un "facsímil" del primer número de "La Nación" y otro de la primera página de la edición que aparecerá hoy; lleva además los retratos del general Mitre y del señor Jorge A. Mitre y una leyenda que sintetiza el concepto del homenaje.

LOS ACTOS DE HOY

La dirección de nuestro colega recibirá hoy el saludo de muchas prestigiosas instituciones de esta capital. Concurrirá, además, una delegación de todas las asociaciones españolas y el Colegio de Huérfanos de Militares.

Por la tarde, el personal de redacción y administración hará entrega de un pergamino al director y colocará una placa de bronce como homenaje al fundador del diario, general Bartolomé Mitre.

También en las horas de la tarde, un grupo de voladores saludará a "La Nación".

Los vendedores de diarios serán obsequiados con una comida a las siete de la noche en el local Corrientes y Bermejo.

Finalmente, a las 8.30 p. m., se servirá un banquete al personal de redacción y administración, al que concurrirán las personas de la familia del fundador de "La Nación".

BOLETIN TELEGRAFICO DEL EXTERIOR — SERVICIO MUNDIAL EXCLUSIVO PARA "LA PRENSA" DE SUS

LA CONFERENCIA DE LA PAZ

TRATADO DE VERSALLES

CONFERENCIA INTERNACIONAL DEL TRABAJO

Apreciaciones sobre su labor

OPINION DE LOS DELEGADOS FRANCESES

PARIS, enero 3 (Havas)—"La Bataille" expone en su número de hoy los resultados de la labor realizada en la conferencia del trabajo celebrada en Washington. El citado órgano no se muestra demasiado satisfecho respecto del conjunto de esas negociaciones, pero opina, sin embargo, que no se puede considerar como de poco valor el hecho de haberse realizado una convención internacional que llevará a todos los países la aplicación de la jornada de ocho horas. La conferencia citada formó además un consejo de administración compuesto de 6 delegados obreros y creó una oficina internacional del trabajo. Los organismos, naturalmente, tendrán un valor igual al que sabrá imprimirles el sindicalismo internacional. Por otra parte, la adhesión de diversas naciones y, especialmente, la del Japón, y este organismo internacional recientemente creado, permitirán encarar el porvenir con alguna confianza.

M. Nâle, ex secretario general de la Confederación General del Trabajo señala en el "Eclair" que el hecho más saliente de la conferencia ha sido la agrupación de todos sus miembros alrededor de un programa de evolución pacífica, de reformas legales, de mejoramiento de las condiciones del trabajo mediante textos legislativos apropiados y un programa de conciliación de "entente" y de arbitraje. Mr. Miel, sin embargo, prevé que críticas muy severas serán dirigidas a los diarios por los colegas que permanecen aún fieles a las viejas doctrinas sindicalistas revolucionarias y que son partidarios de la lucha de clases y de la anarquía.

PARIS, enero 3 (Havas)—Entrevistado por "Le Petit Journal" M. Jouhaux, jefe de la delegación francesa a la conferencia del trabajo de Washington, declaró que este fué el primer acto de la organización de las relaciones entre los pueblos, que ahora podrán proceder por la vía de los procedimientos regulares contra las naciones que intenten infringir los acuerdos celebrados.

Por otra parte, M. Guerin, delegado patronal francés, manifestó su placer por el hecho de haberse podido reunir todos los delegados del mundo patronal uniéndose en sus relaciones que se fortalecerán para el porvenir.

EN EL SENADO NORTEAMERICANO

Reanudación de la lucha por el tratado

INTERVENCION DE WILSON

WASHINGTON, enero 3 (United)—Frank J. Taylor, corresponsal de la United Press, dice que la creencia de que Wilson habría vuelto a interesarse en la situación del tratado fué confirmada cuando se supo que él es el responsable de las últimas luchas en el Senado con motivo de la consideración de las reservas. La nueva fecha, que tiene aspecto de convertirse en grave, es motivada por la reserva del senador Lenroot, la que hasta ahora no había sido objetada por los demócratas, hasta que el secretario Tumulty hizo su visita al senador Hitchcock. Desde entonces Hitchcock ha estado calificando esta reserva como una de las peores del programa de Lodge. Se sabe que Tumulty entró en discusión con Hitchcock sobre este punto y le hizo conocer la opinión del presidente.

Los senadores declararon que fueron informados de que el vizconde Grey había trasmitido al presidente la declaración con respecto de las objeciones del gobierno británico con respecto a las reservas. Los senadores moderados están apurados por la vuelta a la discusión de las mismas. Aparentemente, esta nueva discusión que llega en el preciso instante en que se estaba por efectuar un arreglo, no dejará de postergar nuevamente la ratificación del tratado.

Otra prueba del renovado interés del presidente es la declaración de Hitchcock de que los demócratas no pueden hacer arreglo alguno, porque "el presidente lo ha prohibido". Se dice que si Wilson, como jefe del partido no puede hacer algún arreglo, menos podrían los demás demócratas. Estos, en cambio, ya han redactado algunas modificaciones en las reservas, para que sean más aceptables, y piensan someterlas a los "moderados" dentro de pocos días, a título de ensayo."

LONDRES, enero 3 (United)—Mr. A. G. Gardiner, ex redactor en jefe del "Daily News", publica una síntesis de las ideas de ese diario sobre la actitud de los Estados Unidos con respecto al tratado, y declara que la Unión "está como un hombre en la niebla, sin tener hacia dónde volverse y extrañada por la confusión de las palabras que llegan a sus oídos. Parece que estuviese medio dispuesta a abandonar la aventura y volver al terreno que poco antes abandonó".

Insiste Mr. Gardiner en que el asunto del tratado no ha sido nunca presentado en debida forma al pueblo norteamericano, a consecuencia de la repentina enfermedad del presidente Wilson, y predice que en el momento en que éste sea bien presentado al pueblo, el veredicto será "un veredicto de juicio y de sabiduría".

LA LIGA DE LAS NACIONES

Convocación a la primera reunión

DISCURSO DE LORD CECIL

PARIS, enero 3 (Associated)—El Consejo Supremo resolvió hoy que sea M. Clemenceau quien convoque, aunque no en forma oficial, la primera reunión del Consejo de la Liga de las Naciones.

La convocación oficial debería ser hecha por Mr. Wilson, según las condiciones del tratado de paz; pero existe el inconveniente de que los Estados Unidos no han ratificado todavía ese tratado.

PARIS, enero 3 (Associated)—La convocación no oficial del consejo de la Liga de las Naciones, que quedó confiada a M. Clemenceau, por el Consejo Supremo, consistirá en una simple notificación, mediante la cual los delegados de los diferentes países en el consejo, podrán hallarse en París, para la fecha en que se efectúe la reunión, cuya convocación oficial será hecha ulteriormente, por el presidente Wilson, de acuerdo con el programa trazado actualmente.

Se observa en los círculos del Consejo Supremo que no tiene importancia quien haga la convocación no oficial y hasta la convocación oficial, misma, no es más que un mero detalle confiado al presidente Wilson por las disposiciones del tratado; pero que, en caso de incapacidad del presidente norteamericano, podría corresponder a cualquier otro representante de las cinco potencias que constituyen el consejo ejecutivo de la Liga.

LONDRES, enero 3 (United)—Lord Robert Cecil pronunció anoche en Leeds un discurso sobre la Liga de las Naciones, y declaró que las reservas aceptadas por el Senado norteamericano eran tan importantes que era imposible aceptar la cooperación de los Estados Unidos con esas reservas.

Manifestó, sin embargo, que era necesario obtener el concurso de los Estados Unidos para hacer cesar el caos que reina en Europa, y sería terrible la responsabilidad que asumirían los norteamericanos que negaran el concurso de su país.

EL ASUNTO DE LOS MATERIALES PORTUARIOS

Determinación alemana

BERLIN, enero 3 (United)—El corresponsal de la United Press en Berlín comunica:

"Es probable que el gobierno alemán no contestará a la nota de los aliados que se refiere a los materiales portuarios; pero, en cambio, se sabe que arreglará en París y antes de firmarse el protocolo, todo lo relativo a esa cuestión.

"El gobierno británico ha rehusado el permiso a los corresponsales de los diarios alemanes para que éstos se establezcan en Londres. El ministerio de Relaciones Exteriores de ésta ha pedido a los periodistas británicos usarán su influencia ante el gobierno británico para que éste levante la prohibición."

ENFERMEDAD DE VON LERSNER

Negociaciones aplazadas

PARIS, enero 3 (Associated)—El jefe de la delegación alemana, von Lersner, está enfermo, y no abandona el lecho desde hace tres días. Ha quedado por ese motivo aplazado el desarrollo de las negociaciones para arreglar la cuestión del tonelaje de material flotante, que deben entregar los alemanes como indemnización por el hundimiento de la escuadra de Scapa Flow.

Los técnicos del consejo supremo continúan la verificación de las cifras suministradas por los delegados alemanes, y los cómputos aliados acerca del tonelaje; pero el problema no está suficientemente despejado como para confirmar las opiniones optimistas de los círculos de la conferencia de que el protocolo será firmado el 6 del corriente, fecha que permanece fijada para la ceremonia del canje de las ratificaciones.

POR LA RATIFICACION DEL TRATADO

Telegrama a Lodge e Hitchkock

LONDRES, enero 3 (United)—La Cámara de Comercio de los Estados Unidos en esta capital ha telegrafiado a los senadores Lodge e Hitchcock pidiéndoles la inmediata ratificación del tratado de paz. Declara el telegrama que es menos importante que sea ratificado con o sin reservas que el hecho de que se pueda llevar a un arreglo internacional definitivo, quitando así de por medio las continuas dudas contra las que están luchando las empresas particulares.

VENTA DE GANADO ALEMAN

Investigación de una comisión

PARIS, enero 3 (Associated)—La comisión de reparaciones está investigando acerca de la versión de que los alemanes están vendiendo caballos y ganados a países neutrales en violación del tratado de paz.

Según informaciones procedentes de Bruselas, los alemanes ofrecieron recientemente gran número de padrillos a Suecia y se ha comprobado que se hicieron ventas en otros países.

COMISION NAVAL ALIADA EN ALEMANIA

Visitas de inspección

LONDRES, enero 3 (Havas)—Comunican de Danzig que la comisión naval interaliada llegó a bordo del crucero "Coventry", inspeccionó los astilleros imperiales verificando el tonelaje oficial y regresando a Kiel.

LONDRES, enero 3 (Havas)—Comunican de Berlín que la "Lokal Anzeiger" anuncia que la comisión de la "Entente" llegó a Stettin para realizar una investigación sobre el material de avenamiento así como otros materiales portuarios.

HAMBURGO, enero 3 (United)—Partió hoy en automóvil para Kiel la comisión naval británica que inspeccionó los materiales flotantes existentes en este puerto. Hará la misma inspección en Kiel.

ORGANIZACION DEL PLEBISCITO

PARIS, enero 3 (Associated)—La cuestión de la organización del plebiscito queda en suspenso en la conferencia de la paz, a espera de la contestación de Berlín, a la pregunta de si los peritos enviados a París tienen plenos poderes para proceder.

El consejo supremo recibió de la comisión de prisioneros de guerra un pedido para que se proceda a arreglar con Alemania los medios de transporte de los prisioneros en cuanto sea efectiva la paz.

LA FIRMA DEL PROTOCOLO

PARIS, enero 3 (United)—No se cree probable que la firma del protocolo y el canje de las ratificaciones se realicen antes del 13 del presente mes, y es hasta posible que queden aplazados hasta el 15 de febrero, pues von Lersner se encuentra enfermo y M. Clemenceau está de vacaciones.

EN LOS NUEVOS DISTRITOS POLACOS

PARIS, enero 3 (Associated)—Von Simson y otros delegados alemanes y polacos, presididos por el ministro de Relaciones Exteriores de Polonia, señor Patek, discutieron esta tarde las relaciones económicas que reinarán entre Alemania y los distritos que sean entregados a Polonia.

El general Lerond, en representación de los aliados, presidió la conferencia, que es la continuación de las sesiones celebradas en Berlín.

COMISARIO BRITANICO EN HUNGRIA

LONDRES, enero 3 (Havas)—Mr. Beaumont Hohler ha sido nombrado alto comisario británico en Budapest, esperándose que se reanuden las relaciones diplomáticas con Hungría.

EL PROBLEMA ITALIANO

LONDRES, enero 3 (United)—En el Foreign Office se dice que Mr. Lloyd George conferenciará con los hombres de Estado italianos en la fecha fijada de antemano, a pesar de la enfermedad de Nitti y de la demora con que Scialoja llegará a París.

Existe en el Foreign Office gran optimismo acerca de la probable solución de la cuestión de Fiume.

LA EXTRADICION DEL EX KAISER

LONDRES, enero 3 (United)—El "Evening Standard" anuncia que M. Carton de Wiart, el conocido hombre público belga, declaró que los aliados pedirán la extradición del ex káiser, invocando el derecho moral y político que les asiste en el derecho de gentes.

La "Pall Gazette", por su parte, asegura que se pedirá la extradición del ex káiser tan pronto como se hayan canjeado las ratificaciones del tratado.

NUEVOS PODERES A LERSNER

BERLIN, enero 3 (Associated)—El ministerio de Relaciones Exteriores opina que en lo sucesivo no será necesario el envío de nuevas notas a los gobiernos aliados, pues está dispuesto a autorizar a von Lersner para que arregle en negociaciones orales los puntos litigiosos, a menos que surjan acontecimientos inesperados.

LA CAMPAÑA ANTI-EXTREMISTA

ALLANAMIENTOS EN TREINTA Y TRES CIUDADES

MILLARES DE DETENCIONES

DEPORTACION DE LOS CULPABLES

WASHINGTON, enero 3 (Havas)—Según las últimas informaciones recibidas de diferentes puntos han sido efectuadas en las principales ciudades del país más de dos mil detenciones de elementos extremistas. 500 de éstos fueron arrestados en Nueva York e internados en Ellis Island.

NUEVA YORK, enero 3 (United)—Funcionarios federales, en cooperación con la policía local, allanaron anoche numerosas casas en treinta y tres ciudades y efectuaron 2.400 arrestos de miembros del partido comunista y del partido comunista obrero.

Mr. William J. Flynn, jefe de la oficina de investigaciones del departamento de justicia, manifestó la creencia de que la acción de las autoridades destruirá el movimiento anarquista en los Estados Unidos.

Hoy a las nueve de la mañana se inició en Ellis Island la investigación oficial y se tomaron declaraciones a muchos detenidos. Todos los extranjeros que resulten culpables serán deportados.

NUEVA YORK, enero 3 (United)—Continuaron hoy los arrestos y su número ya es casi de 3.500. Los funcionarios del departamento de justicia aseguran que su acción hizo fracasar definitivamente el movimiento en favor de la creación de un gobierno de "soviets".

Se efectuaron 650 arrestos en esta capital, 500 en Detroit, 152 en Chicago, 152 en Buffalo, 135 en Cleveland, 100 en Filadelfia, 200 en Newark (New Jersey), 150 en Milwaukee, 80 en Bayonne (New Jersey), 75 en Passaic (New Jersey), 60 en Trenton, 75 en Springfield (Massachusetts) 80 en Boston, 57 en Lynn (Massachusetts), 51 en Lowell (Massachusetts), 35 en Nashuans, 150 en Worcester, 77 en Manchester (New Hampshire), 65 en Berlín (Ohio) y de 40 a 100 en Saint Paul, Scranton (Pensilvania), Grand Rapids, Fort Wayne (Indiana), Baltimore, Saint Louis, Toledo, Erie (Pensilvania), Hartford (Connecticut), Kansas City, Omaha, Jersey City, Camden, Bridgeport, Ansonia (Connecticut), Waterbury, New London, Wilkesbarre, Meriden, Holyoke Cambridge, Haverhill, Lawrence, Pawtucket, Portsmouth, Providence y Woodstock.

Dentro de pocos días partirá para Europa otro vapor con comunistas, y posiblemente toda una flotilla. Se preparan trenes especiales para conducir a los detenidos a Ellis Island.

WASHINGTON, enero 3 (Havas)—El departamento de Justicia continúa activamente su campaña contra los extremistas.

Se espera que varios centenares más de ellos serán arrestados esta madrugada.

NUEVA YORK, enero 3 (Associated)—La más grande de las batidas contra los anarquistas que hubo jamás en los Estados Unidos fué iniciada anoche a las nueve y continuó hasta las primeras horas de la mañana.

Agentes del departamento de Justicia, provistos de cuatro mil órdenes de arresto, allanaron simultáneamente todos los centros conocidos por ser frecuentados por los anarquistas en treinta y tres de las principales ciudades del país.

En esta ciudad esos allanamientos se efectuaron bajo la dirección personal de Mr. Flynn, jefe de la división del servicio secreto del departamento de Justicia. Solamente en Nueva York fueron dictadas ochocientas órdenes de arresto de anarquistas.

El "attorney general" Palmer dirigió personalmente la gran batida, desde su despacho de Washington. En los círculos del gobierno se dice que los arrestos tienen por objeto definido el librar a los Estados Unidos de todos los extranjeros que han venido tramando confabulaciones contra el gobierno.

Estos allanamientos fueron más especialmente dirigidos contra el partido comunista y el partido laborista comunista, que no tienen entre sí más diferencia, según los funcionarios de gobierno, que las personas que los dirigen, pues ambos han tratado de constituir una forma de gobierno basada en los "soviets", en los Estados Unidos.

Los agentes del departamento de Justicia desean sobre todo apoderarse de los documentos que establezcan cargos contra los anarquistas y revelen los detalles de las organizaciones comunistas de cada ciudad. Se asegura que si pueden reunirse esas pruebas será fácil realizar la deportación de los individuos comprometidos.

Los funcionarios del gobierno están procediendo de acuerdo con la teoría de que una entidad más elevada ha venido dirigiendo las tareas de los dos partidos comunistas citados y que los jefes subordinados sólo recientemente llegaron de Rusia.

Esta teoría está fundada en pruebas recogidas por los representantes de este gobierno y de los gobiernos aliados que trabajan en el interior mismo de la Rusia de los "soviets".

Se sabe que los agentes de las naciones aliadas han venido trabajando desde cerca de dos años entre los partidarios de Lenine y de Trotzky, y han conseguido como resultado el establecer los vínculos que unen la cadena de propaganda en los Estados Unidos con los dirigentes del "soviet" de Rusia.

WASHINGTON, enero 3 (Associated)—Los allanamientos contra los anarquistas se han realizado en las siguientes ciudades: Nueva York, Baltimore, Boston, Buffalo, Chicago, Cleveland, Denver, Desmoines, Detroit, Gran Rapids, Harford, Indianópolis, Jacksonville, Kansas City, Los Angeles, Louisville, Milwaukee, Newark, Omaha, Filadelfia, Pitsburgh, Portland del Estado de Maine y Portland del Estado de Oregón, Providence, San Francisco, Scranton, Spokane, Saint Louis, Saint Paul, Springfield, Syracuse, Toledo y Trenton.

WASHINGTON, enero 3 (Associated)—El departamento de Justicia estimaba a media noche en mil quinientos el número de los anarquistas arrestados.

Los allanamientos continúan en todo el país.

NUEVA YORK, enero 3 (Associated)—Esta tarde se calculaba en setecientos el número de los anarquistas arrestados en esta ciudad.

Entre ellos están los miembros de las organizaciones comunistas así como gran cantidad de libros y escritos de propaganda.

NUEVA YORK, enero 3 (Associated)—Después del primer examen de los anarquistas detenidos en esta ciudad, doscientos de ellos permanecen arrestados y los demás han sido puestos en libertad bajo palabra, para ser juzgados ulteriormente por las autoridades federales.

WASHINGTON, enero 3 (Associated)—Se calcula que dos mil anarquistas han sido detenidos en los allanamientos efectuados virtualmente en cada centro de población de los Estados Unidos.

El gobierno tiene la intención de llenar lo que aquí han dado en llamar otra "arca del soviet", es decir, otro trasporte de deportados para enviar a Rusia.

Los allanamientos continuaron durante la noche pasada y se cree que por lo menos alcanzan a tres mil los acusados de intentar derrocar al gobierno por la fuerza.

Los folletos y otros documentos secuestrados demuestran que existía una confabulación para provocar la rebelión de los negros de los Estados del Sur.

La casi totalidad de los arrestados son extranjeros en su mayor parte rusos.

NUEVA YORK, enero 3 (Associated)—Mr. Flynn, jefe del servicio secreto del departamento de Justicia, anunciaba anoche a las 10.15, que se habían efectuado trescientos arrestos en esta ciudad además de otros muchos que se seguían haciendo constantemente.

Las informaciones recibidas de los corresponsales de la Associated Press indican que los allanamientos ocurrieron, no solamente en treinta y tres grandes ciudades, sino también en muchas localidades menores, en las cuales se sospechaban actividades anarquistas.

WASHINGTON, enero 3 (Associated)—Los documentos recogidos en los allanamientos contra los anarquistas serán entregados al departamento del Trabajo y empleados por el departamento de Justicia.

Se asegura que los arrestos incluyen a los principales tenientes que se hallaban bajo las órdenes de los dirigentes que ya fueron enviados a Rusia, a bordo del trasporte "Buford".

Los allanamientos revelaron planes para establecer "soviets" en toda la extensión de los Estados Unidos bajo la dirección de un consejo semejante al de Rusia.

En los círculos oficiales se dice que las tentativas para organizar levantamientos de negros podrían tener efectos de mucho alcance y provocar disturbios en algunas localidades. La propaganda era también activa entre los obreros extranjeros más ignorantes.

NUEVA YORK, enero 3 (Associated)—El local del diario comunista "Novy Mir", que Trotzky editó en otro tiempo, y del "Comunist World" fueron dos de los veinte locales allanados en Nueva York, en los cuales se hallaron muchos documentos e impresos.

Muchos de los extremistas que fueron arrestados llevaban consigo grandes sumas de dinero. Pocos de ellos intentaron resistencia.

Los que permanecen detenidos, después de ser examinados, son enviados a Ellis Island, para permanecer allí hasta su deportación.

WASHINGTON, enero 3—(Associated) — Hoy a mediodía el departamento de Justicia estimaba en más de cuatro mil quinientos el número de anarquistas arrestados en los allanamientos realizados en todo el país.

En los círculos oficiales se dice que la mitad de esa cifra probablemente quedará detenida para ser deportada.

WASHINGTON, enero 3 (Associated)—El golpe de red del gobierno, en el cual fueron recogidos el mayor número de anarquistas arrestados jamás en los Estados Unidos sigue operando todavía, y la lista de los que han sido arrestados va constantemente creciendo.

Se asegura en el departamento de Justicia que el éxito recompensó los esfuerzos del gobierno en todas las ciudades en que la maquinaria judicial fué puesta en movimiento.

Se habían extendido cuatro mil órdenes de arresto; pero las detenciones superaron a ese número.

Los funcionarios judiciales aseguran que más de dos mil personas quedan detenidas sobre la base de causas perfectamente establecidas, y que el golpe de red promete ser, no solamente el mayor por su amplitud, sino también el mayor en resultados.

Muchos de los arrestados fueron puestos ya en libertad; pero en los círculos oficiales se cree que las deportaciones resultantes de estos allanamientos quebrantarán la fuerza de la agitación comunista en los Estados Unidos.

LA ACTUALIDAD EN ITALIA

VIAJE DE NITTI A PARIS Y LONDRES

EL SEXTO EMPRESTITO—LOS PROBLEMAS COLONIALES

ROMA, enero 3 (Especial)—El ministro de Justicia, senador Mortara, mientras dure la ausencia del señor Nitti, desempeñará interinamente el cargo de jefe del gabinete.

Se cree que el señor Nitti podrá regresar antes del 18 de enero, de modo de poder concurrir a la reanudación del período parlamentario.

ROMA, enero 3 (Associated)—El señor Nitti, después de presidir el consejo de ministros, visitó, ayer al rey.

Por la noche, acompañado de sus secretarios, partió directamente para París y Londres.

ROMA, enero 3 (United)—Comentando sobre la partida inmediata del primer ministro Nitti a Londres, "Il Messagero" admite francamente las dificultades de las omisiones políticas y económicas del tratado, que pueden ocurrir en Londres, y urge que los delegados insistan en que las discusiones en la conferencia próxima se detallen por escrito y sean debidamente firmadas en forma que los italianos puedan conocer los motivos y la responsabilidad respectiva de cada delegado.

ROMA, enero 3 (United)—En la reunión del gabinete celebrada ayer se consideró sobre la demanda presentada por los maquinistas de los ferrocarriles del Estado en Milán, quienes dirigieron un ultimátum al gobierno en el cual pedían 200 francos de aumento en sus salarios y la abolición del trabajo nocturno. Los ferroviarios amenazan declararse en huelga, a menos que les sean concedidas sus demandas dentro del término de dos días.

Según el "Giornale d'Italia", el gabinete consideró los pedidos como inaceptables y decidió que, aun cuando se hallaba dispuesto a acceder a las exigencias razonables, rechazaría de plano todas aquellas que pudiera implicar una desorganización de los servicios.

UN DISCURSO DE SCHANZER

ROMA, enero 3 (Especial)—En la sede de la Asociación de los comerciantes, y con la intervención de los ministros, autoridades y otras personas de significación, el ministro del Tesoro, señor Schanzer, pronunció un discurso declarando abierta la suscripción pública para el sexto empréstito nacional.

El orador, que fué presentado por el príncipe Torlonia, confirmó las declaraciones que respecto a las perspectivas halagüeñas del porvenir económico del país fueron formuladas en la Cámara de Diputados por el jefe del gabinete y otros oradores.

Dijo el señor Schanzer que el país después de haber conseguido a precio de grandes sacrificios su completa unidad, marcha ahora a la conquista del progreso económico, mediante el cual las masas trabajadoras alcanzarán aquel bienestar a que son acreedoras.

EL PROBLEMA COLONIAL

ROMA, enero 3 (Especial)—El [illegible] de Colonias, profesor Luzzatti, [illegible] vista de uno de sus redactores con el ministro Rossi, quien dijo que "su viaje a la Libia respondía al deseo del gobierno de dedicar preferente atención a los problemas coloniales".

"Es nuestro propósito, dijo el ministro, hacer lo posible para sacar provecho de las inmensas regiones de la Tripolitania y de la Cirenaica que pueden muy bien ser explotadas en beneficio de la riqueza y de la economía de Italia".

EL EMPRESTITO

ROMA, enero 3 (Associated)—Las aldeas y los distritos rurales responden con liberalidad al llamamiento para el empréstito nacional italiano.

Ronciglione localidad de seis mil almas, en la provincia de Roma, suscribió 160.000 liras.

El Banco Cooperativo de Caprarola, ciudad de cinco mil, suscribió trescientas mil.

Los constructores navales de Trieste suscribieron veintiun millones.

PROBLEMAS INTERNOS

ROMA, enero 3 (Especial)—El gabinete en una de sus últimas reuniones dispuso que el ministerio del ramo inicie sin más trámite los trabajos que llevarán a la solución del problema de las regiones que permanecen sin cultivar.

El ministerio de Obras Públicas, de su parte intervendrá con sus elementos para dar comienzo a los grandes desagües, condición ésta indispensable para sacar provecho de las grandes extensiones de terrenos incultivados.

Los diarios felicitan al gobierno de haber por fin encarado el problema que deberá en un porvenir que se considera no muy lejano permitir al país reducir el cuantitativo de la importación de cereales.

Con tal motivo citan los diarios las obras que se han iniciado en el "Agro Romano", donde después de una serie de trabajos hidráulicos no sólo ha desaparecido la malaria y otras enfermedades infecciosas que infestaban gran parte de las campiñas romanas, sino que ha beneficiado a la agricultura y a la ganadería permitiendo la explotación de una regular superficie de tierra antes abandonada.

APROVISIONAMIENTOS Y CONSUMOS

ROMA, enero 3 (Especial)—El subsecretario de Aprovisionamientos, señor Gino Murialdi, continúa siendo objeto de violentos ataques por parte de la prensa más caracterizada de la península.

El "Messaggero" en su número de ayer interviene en la polémica y pregunta a Murialdi por cuáles motivos rechazó de adquirir 10.000 quintales de manteca argentina que fué ofrecida a 1.090 liras los cien kilos, mientras pocas semanas después compró otras partidas pagándolas 2.200 liras los cien kilos.

La denuncia del popular diario romano provoca el comentario más desfavorable para Murialdi, quien a pesar de la campaña periodística en la que se acusa la documentación de sus actos no tiene ni renuncia.

[illegible] del señor Murialdi [illegible] de sus colaboradores [illegible] narios de la administración de Aprovisionamientos y Consumos, fundándose en que no quieren compartir responsabilidades.

ROMA, enero 3 (Especial)—Una información que se considera oficiosa dice que al regreso de Nitti el gobierno tomará importantes resoluciones respecto a los consumos.

EL GOBIERNO Y LAS HUELGAS

ROMA, enero 3 (Associated)—El consejo de ministros en su reunión de ayer resolvió resistir a los pedidos de los empleados de los servicios públicos que amenazan con declararse en huelga, en vista del déficit existente en el presupuesto de los ferrocarriles y de los servicios postales.

El consejo estuvo en sesiones durante tres horas, bajo la presidencia del señor Nitti.

Fué considerado también el problema del Adriático.

ROMA, enero 3 (Especial)—Telegramas recibidos de Bolonia y Alessandria dicen que los tranviarios dieron por terminada la huelga y reanudaron el trabajo.

ROMA, enero 3 (United)—El corresponsal en París del diario "L'Epoca", anuncia que el primer ministro Nitti llegará allí el día domingo y que partirá hacia Londres el día lunes en compañía del señor Scialoia, quedándose allí hasta el miércoles, fecha en que regresará a la capital francesa en compañía de Lloyd George.

La reunión de los primeros ministros se continuará hasta el 20 del actual, fecha en que se espera haber resuelto todas las cuestiones.

ROMA, enero 3 (Associated)—En el consejo de ministros se ha anunciado que el presupuesto ferroviario acusa un déficit anual de 500.000.000 de liras, y el de los servicios postales un déficit de 100.000.000.

Antes de la guerra el sistema postal acusaba beneficios por 75.000.000.

Los ferroviarios reclaman aumento de salario, la supresión de los trenes nocturnos, con excepción de algunos pocos trenes de carga, y el descanso completo los domingos.

SITUACION EN RUSIA

DERROCAMIENTO DE DENIKINE

Su reemplazo por Romanoffsky

BANDAS DE SAQUEADORES

LONDRES, enero 3 (Havas)—Los diarios de esta capital publican un radiotelegrama bolsheviki, el que anuncia que el general Denikine y su gobierno han sido derrocados por un grupo denominado Vozrozhdenko Rossie, que se apoderó del poder. El general Romanoffsky reemplaza al general Denikine.

LONDRES, enero 3 (Associated)—Un radiotelegrama de Moscú confirma que el gobierno de Denikine ha sido derribado y el general Romanoffsky reemplaza a Denikine al frente de las fuerzas antibolsheviki.

Esa información agrega que, a consecuencia de las derrotas sufridas bajo el mando de Denikine, se produjo un golpe de Estado en el cuartel general y el gobierno fué reemplazado por un grupo político conocido bajo el nombre de "Vozrozhdenko Rossie", o sea de la "regeneración de Rusia".

NUEVA YORK, enero 3 (Especial)—Mr. Paul Williams, corresponsal de "New York Tribune", escribe a su diario desde Taganrog, que las bandas armadas que se forman en la retaguardia de Denikine constituyen el peligro más grave para el jefe de las fuerzas antibolsheviki.

Esas bandas asaltan a viajeros y saquean ciudades y aldeas. Cortan las líneas férreas, se apoderan de los víveres o los destruyen y amenazan continuamente alguna línea de comunicación. El ejército de Denikine se encuentra a veces entre esas bandas y los bolsheviki.

Uno de los jefes más audaces de los bandidos, un tal Machno, intentó hasta apoderarse de Taganrog que es la sede del cuartel general de Denikine.

Machno se adhirió a los bolsheviki después de la revolución y fué nombrado comisario en Galiapol. Lo sería, aún hoy día si no fuera por su hostilidad hacia los judíos. Sus conflictos con estos últimos fueron tan frecuentes que produjeron una ruptura entre él y los bolsheviki. Hasta [illegible] de un pogrom [illegible] natal, y pronto se convirtió en dictador. Su triunfo le dió cierto prestigio y sus partidarios dieron a la ciudad el nombre de Machnograd. Aumentaron sus fuerzas y ocupó varias aldeas. Más tarde extendió su campo de acción y ocupó la ciudad de Orkhoff.

Las fuerzas de Denikine dispersaron la banda de Machno, pero éstas se reorganizaba poco después, ocupaba Alexandrovaka y hacia el primero de octubre Machno tenía una fuerza de mil hombres. Machno ocupó entonces el puerto de Bordeanske, donde Denikine tenía una importante base de operaciones y una escuela de oficiales. Machno dió muerte a todos los judíos y a los oficiales del ejército de voluntarios que hizo prisioneros, así como a las mujeres, hijos y parientes de estos últimos. Unos sesenta oficiales huyeron por mar, pero su embarcación naufragó y todos perecieron.

Finalmente, Denikine envió contra esa banda la mejor división del ejército de voluntarios. La división derrotó y aniquiló la banda y destruyó la ciudad que llevaba el nombre de su jefe.

LOS CHECOS EN SIBERIA

Dificultades para su repatriación

TOKIO, enero 3 (United)—Un despacho de Siberia dice que un comandante checoeslovaco publicó el 25 de diciembre una orden del día, dando cuenta de las dificultades de los checos y de Semenoff. Hace notar que el gobierno de Praga y los aliados emitieron órdenes de que los checos evacuaran Siberia el 28 de septiembre. El comandante ordenó la evacuación, la que, por desgracia, coincidió con la retirada de Kolchak. Las tropas rusas, presas de pánico, ocuparon en su fuga el carril durante unos cuantos días, y esto no sólo no permitió a los checos evacuar la región, sino que estuvieron amenazados por los ataques de los bolsheviki. Dice el despacho.

"El comandante checo dió orden de que se hicieran parar todos los trenes rusos, con excepción de los que iban en dirección al frente y [illegible] se [illegible]

daron parados, incluso uno en que viajaba el estado mayor de Kolchak, el que no tardó en querer atribuir la responsabilidad del desastre a los checos.

"El general Kappel hasta quiso provocar un duelo con el general Sirowel, el que se negó a contestar. El general Semenoff estaba excitadísimo por los despachos recibidos de Kolchak, el que amenazaba con provocar la marcha de los checos sobre Vladivostock. Los generales Janin y Sirowel contestaron que si era necesario, los checos se habrían abierto camino hacia el Este. Los checos no quieren luchar más, pero ellos no permiten que se les pongan trabas a su repatriación, después de haber hecho tantos y tan pesados sacrificios".

ESTONIANOS Y BOLSHEVIKIS

La lucha en el frente de Varna

LONDRES, enero 3 (Associated)—Los comunicados estonianos indican que hasta el 30 de diciembre los bolsheviki atacaron vigorosamente los sectores de Narva y de Hamburg, apuyados por un terrible fuego de artillería.

También intentaron, vanamente, cruzar el río Narva.

El comunicado afirma que todos los ataques fueron rechazados y las columnas enemigas fueron aniquiladas.

LAS CONFERENCIAS DE DORPAT

SU APLAZAMIENTO

LONDRES, enero 3 (Havas)—Se anuncia que la conferencia de los Estados del Báltico en Helsingfors ha sido postergada sin fijarse la fecha en que se reanudará.

LONDRES, enero 3 (Havas)—Informan de Reval que las hostilidades entre los maximalistas y los estonianos cesaron hoy a las diez, fijándose un armisticio el cual durará siete días.

NEGOCIACIONES DE COPENHAGUE

COPENHAGUE, enero 3 (Havas)—El comisionado británico O'Grady reanudó las negociaciones con Litvinoff.

LONDRES, enero 3 (Associated)—Mr. O'Grady, que partió esta mañana para Copenhague, manifestó que esperaba terminar las negociaciones con los bolcheviki para la repatriación de los británicos.

Sólo quedan unos pocos puntos que arreglar, lo que, según espera, podrá conseguirse.

EL AVANCE BOLSHEVIKI

LONDRES, enero 3 (Associated)—Un radiotelegrama de Moscú dice que los bolsheviki ocuparon las importantes estaciones de Yaso y Vogolia, y avanzan hacia Mariupol, importante puerto del mar de Azov.

Han sido tomadas grandes cantidades de cañones y botín en esa región, así como toda la división de Mariconoff, una de las mejores divisiones de Denikine.

Un radiotelegrama de Moscú anuncia que los bolsheviki tomaron la ciudad de Tsaritsin, y se apoderaron de mucho botín.

LONDRES, enero 3 (United)—Un radiograma recibido de Moscú anuncia que los bolsheviki ocuparon a Boroff y Verkhnievrowsk, así como el centro ferroviario de Chaplina, y se acercan a Taganrog y Novocherkask, que se encuentran en el camino a Kherson y Odessa.

Se están abriendo además el camino a Crimea.

RUMOR DE UN ATENTADO CONTRA DENIKINE

COPENHAGUE, enero 3 (Associated)—El "Berlinske Tidende" publica la versión de que se intentó sin éxito de asesinar a Denikine.

Fué muerto uno de los edecanes del general.

EL TESORO DE PETLURA

LONDRES, enero 3 (Havas)—Telegrafían de Odesa que en la toma de Proskuroff, el ejército voluntario apresó un tren que llevaba el tesoro del general Petlura, valuado en varios cientos de millones de rublos.

INGLATERRA

LAS MISIONES COMERCIALES BRITANICAS

EL MERCADO ESPAÑOL

Proyecto de exposiciones ambulantes

LONDRES, enero 3 (United)—Sir Hamar Greenwood, jefe de la oficina del comercio de ultramar, informó a la prensa sobre el plan que el gobierno prepara para las exposiciones ambulantes de productos ingleses que visitarán todos los países del mundo. Es que el gobierno acabó por darse cuenta del valor de la propaganda oficial y ya sancionó subvenciones a exposiciones en Sud Africa, Australia, Nueva Zelandia y el Canadá y se prepararon planes para la organización de exposiciones en Sud América, los Estados Unidos y el Extremo Oriente.

Agregó que la capacidad productora de Inglaterra tenía por límite sólo el comercio de exportación. Es verdad que las fábricas tienen con exceso pedidos del interior, pero es necesario que mantengan y mejoren los mercados exteriores si ha de continuar la prosperidad del país.

El primer acto de propaganda lo constituirá la gran feria industrial inglesa que se inaugurará en el palacio de Cristal el 23 de febrero, y sir Hamar Greenwood espera que esa feria hará desaparecer la leyenda de la baratura de los artículos alemanes. Londres debe ser el centro comercial del mundo para todos los tiempos. Como el Palacio de Cristal no es suficientemente grande para que quepan en el mismo todas las industrias, se establecerán otras ferias en Birmingham y Glasgow. Ya se repartieron 38.000 invitaciones y folletos en siete idiomas. Existe el propósito de repartir 140.000 invitaciones y se espera que los invitados harán pedidos por valor de dos millones de anuales y las entradas bastarán para costear sus gastos. En cada exposición estarán representadas de cuatrocientas a quinientas casas, cada una de las cuales no podrá enviar más que dos o tres clases de muestras. Las exposiciones estarán bajo la dirección de la oficina del comercio de ultramar.

LONDRES, enero

CORRESPONSALES PERMANENTES EN LAS PRINCIPALES CAPITALES Y CIUDADES DE GUERRA, ENVIADOS

EL BOLSHEVIKISMO EN LOS ESTADOS UNIDOS

UN VERDADERO PLAN REVOLUCIONARIO

RAPIDA Y ENERGICA REPRESION

INFORMACIONES DE UN CORRESPONSAL

WASHINGTON, enero 3 (United) —Continuaron, durante el día de hoy, los arrestos de agitadores y se cree que antes de anochecer su número será de cinco mil.

La seriedad de la situación quedó revelada por el descubrimiento de grandes cantidades de fusiles y bombas. En Newark (New Jersey), fueron encontradas materias explosivas listas para ser enviadas por correo.

A medida que se recibían hoy informaciones sobre los arrestos, Mr. Caminetti, jefe de la oficina de inmigración, anotaba sobre un gran mapa de los Estados Unidos las localidades en que se efectuaron arrestos. Como cayeron en poder de las autoridades numerosas listas de "camaradas", se cree que se efectuarán muchos nuevos arrestos.

Los funcionarios del departamento de Justicia dicen que serán necesarios varios buques para deportar a los que resulten culpables. Los deportados formarán un verdadero ejército rojo.

Los detenidos son, en su mayoría, extranjeros. En cuanto a los norteamericanos, procederá contra ellos el departamento de Justicia, y se cree que el Congreso votará, dentro de pocas semanas, una nueva ley que facilitará su enjuiciamiento.

Se obtuvieron muchas pruebas de los planes bolshevikis y de sus relaciones con sociedades anarquistas rusas. El departamento de Justicia posee una lista de alrededor de sesenta mil anarquistas, y es así probable que continúen los allanamientos y los arrestos hasta que el país quede libre de esos elementos peligrosos.

En la semana entrante se discutirá en el Senado el proyecto del senador Ling, que castiga con severas penas a los que aboguen por el derrocamiento del gobierno de los Estados Unidos. El senador Borah anunció que combatirá el proyecto, y ya prepara un discurso en el que declara que los funcionarios son víctimas del "espantajo bolsheviki" y emplean los medios de represión que hizo famoso el gobierno zarista.

Hace ya varias semanas que las autoridades fijaron la fecha para la campaña iniciada anoche, la que reveló la existencia de varias conspiraciones revolucionarias, entre ellas una en la que debían participar los negros, y se cree que los recientes choques entre blancos y negros fueron organizados por agentes anarquistas. Funcionarios del departamento de justicia dicen que los comunistas habían resuelto enviar bombas en encomiendas postales durante las fiestas de Navidad, pero su plan fracasó gracias a la actividad de la policía secreta. Algunos detectives creen que entre los arrestados hay algunos complicados en las conspiraciones de mayo. Dicen que la campaña se inició en el momento oportuno para impedir la unión de los diferentes grupos anarquistas bajo una sola dirección. Los documentos secuestrados indican también que los anarquistas tenían el propósito de presentar candidatos suyos en las elecciones del próximo mes de noviembre. Las personas designadas para candidatos debían ser ciudadanos de posición respetable cuyas inclinaciones bolsheviki no debían conocer sinó después de que hubieran sido elegidos.

Una declaración publicada por el departamento de justicia dice que, a juzgar por la propaganda del partido comunista, los fines que persigue son los siguientes:

"El partido es la expresión consciente de la lucha de clases y se prepara para la revolución. Desarrolla un programa de acción inmediata que expresa las luchas de clase del proletariado. Las luchas deben inspirarse en propósitos revolucionarios. El partido emprenderá una agitación entre los negros y los unirá con todas las clases obreras conscientes".

Se ha comprobado que el partido comunista se organizó a principios del año 1919. Agentes del gobierno de Moscú, que habían conseguido penetrar en los Estados Unidos, empezaron entonces a preparar una revolución. Se sabe que el congreso conoce la acción de los bolsheviki en todos los países del mundo; la dirección central del movimiento se encuentra en Londres.

El procurador general, Mr. Palmer, posee documentos que demuestran que la organización del partido comunista en los Estados Unidos fué debido a los esfuerzos de Lenin y Trotsky, quienes dirigen personalmente el movimiento, empleando todos los medios posibles.

RALPH F. COUCH.

---

septiembre próximo, también aumentarían los salarios.

LONDRES, enero 3 (United)—Se sabe que la nueva escala de salarios para los ferroviarios les concederá un mínimo de 3 libras esterlinas semanales, es decir, 38 chelines más que antes de la guerra. El aumento será mantenido hasta septiembre, cuando se vuelva a efectuar otro ajuste, de conformidad con el costo de la vida. Si éste bajase, entonces los salarios disminuirían en un chelín por cada cinco por ciento de la baja de los precios de los víveres, hasta llegar al límite en que los salarios estén al ciento por ciento por encima de los que regían antes de la guerra. Después de esto habría un reajuste cada tres meses.

PROPAGANDA BOLSHEVIKI

Secuestro de folletos y manifiestos

LONDRES, enero 3 (United)—La policía secreta descubrió a bordo del vapor "Imperator", manifiestos y panfletos destinados para la propaganda bolsheviki que debía emprenderse en el Reino Unido, y los documentos secuestrados revelaron la existencia de dos secciones de bolsheviki ingleses.

Los llamados "bolsheviki de salón", formados por estudiantes de universidades, tienen ramificaciones en Londres y en Glasgow, y existe el propósito de establecer centros idénticos en todo el país.

Fueron encontrados a bordo del "Imperator" miles de manifiestos preparados en los Estados Unidos y que exhortan a "los esclavos asalariados" de Inglaterra a luchar por la creación de un gobierno de "soviets" como el que existe en Rusia.

CIRCULAR SOCIALISTA

La dictadura del proletariado

LONDRES, enero 3 (Associated)—El comité central del partido socialista independiente alemán envió una circular a todas las izquierdas de los partidos socialistas de Europa anunciando que, en su última conferencia, el partido había aceptado el programa de la dictadura del proletariado.

El "Herald", órgano laborista que da esta noticia, agrega que la circular dice que los socialistas independientes alemanes reconocen el régimen del "soviet" e invitan a todos los partidos socialistas europeos a que celebren una conferencia con los partidos alemán y ruso en el mes de febrero en alguna ciudad de Alemania o de Austria, con objeto de constituir una Internacional del Trabajo eficaz.

EL PELIGRO MAXIMALISTA

Discurso de Churchill

CUNDERLAND, Inglaterra, enero 3 (United)—El ministro de Guerra, Mr. Winston Churchill, en una reunión coalicionista, pronunció un discurso en el que hizo notar el peligro que constituye el bolshevikismo para la civilización. Declaró:

"Los fanáticos locos de la Europa central están empeñados en una utopía. El bolshevikismo destruye la libertad e intenta constituir gobiernos de clases. Es opuesto a la "self-determination". Hasta Litvinoff admitió que los bolsheviki no estaban en mayoría. Nosotros estaríamos bien contentos de poder introducir el principio de la propia determinación en Rusia, siempre que su aplicación se efectúe con justicia y rectitud".

Churchill es optimista por las mejoras alcanzadas por las exportaciones británicas y por la situación industrial. Declaró que la nueva ley de la "home rule" daría más franquicias a Irlanda de lo que Gladstone mismo pensaba conceder le.

CORRESPONDENCIA ENTRE EL KAISER Y EL ZAR

Apreciaciones políticas

LONDRES, enero 3 (United) — El "Morning Post" publica hoy las cartas enviadas por el ex káiser al ex zar Nicolás en los años 1896 y 1897.

En una carta, Guillermo II se queja de los ingleses, de los que dice que se conducen de un modo poco apropiado a su respecto.

Al hablar de la expedición de Jameson al Transvaal y de la formación de una escuadra volante inglesa, el ex káiser, que en aquel momento temía complicaciones, decía en su carta:

"Sus fanfarronadas contra nosotros los hacen sumamente ridículos y no me causan la menor impresión".

En otra parte, Guillermo II se queja de Bismarck y dice que lamenta mucho la conducta del "terrible Bismarck" y tenía motivos para alejar [illegible]

En otra carta, dice que si las potencias continentales cooperaran, el resto del mundo tendría que seguirles.

Durante la crisis entre Rusia y Grecia en el año 1896, con motivo de la cuestión de Creta, el ex káiser escribió:

"El ex rey de Grecia debe estar trastornado si intenta provocar una conflagración universal sólo para encender su pipa".

En cierta ocasión, envió a Nicolás II un dibujo que representaba a Rusia y Alemania como centinelas en el mar Amarillo, donde proclamaban el evangelio de la verdad y de la luz.

Parece que consideraba como parte de ese evangelio el tratado que Rusia concluyó con el Japón acerca de Corea y la movilización de la flota rusa en Port Arthur, pues felicitó a Nicolás II por esos dos hechos.

LOS SUCESOS DE IRLANDA

Atentados y allanamientos

DUBLIN, enero 3, (Associated)—Se anuncia que se hizo fuego contra un automóvil en que iban dos oficiales del ejército, cerca de Mullingar (Irlanda).

Muchos proyectiles alcanzaron al coche, cuyos ocupantes salieron ilesos.

DUBLIN, enero 3 (Associated)—Una importante fuerza de policía y de tropas allanó un almacén de música en esta ciudad ayer por la tarde. Los cinco pisos de la casa fueron registrados prolijamente; pero no pudo descubrirse nada y no se efectuaron arrestos.

Una gran muchedumbre se reunió frente a la casa e hizo oir silbidos de protesta contra las fuerzas ocupadas en la operación.

LEMERICK, enero 3, (Havas) — Los asaltantes de la oficina de correos de esta capital se apoderaron de unas 4.000 libras esterlinas, no habiendo sido detenido ninguno de los malhechores.

CORK, enero 3 (Associated)—El capitán y los oficiales del vapor norteamericano "Lake Gretna", que llegó de Nueva York, protestan contra la actitud de la policía que subió a bordo y secuestró las armas de fuego.

Declaran que no fueron sometidos a semejante tratamiento en Dublin ni en Belfast, donde hizo antes escala el buque

ELECCION DE UN DIPUTADO

Triunfo laborista

LONDRES, enero 3 (Associated)—En las elecciones parciales realizadas en Spenvalley, para llenar una banca en la Cámara de los Comunes, resultó electo por 11.062 votos el candidato laborista Mr. Thomas Nyers.

Sir John Simon, candidato liberal, ex secretario del Interior, obtuvo 10.242 votos.

El coronel Fairfax, coalicionista, liberal alcanzó 8.184 votos.

LONDRES, enero 3 (Associated) —El partido obrero se manifiesta muy satisfecho por el resultado inesperado de las elecciones realizadas en Spenvalley, donde su candidato triunfó contra un viejo parlamentario como sir John Simon. Hasta los partidarios más decididos del partido obrero no creyeron probable la derrota de ese personaje, aunque esperaban obtener numerosos votos, porqué las recientes elecciones demostraron que el partido cuenta con el apoyo de muchos electores en todo el país, hasta en los distritos puramente agrícolas.

Se ha notado que en todas las elecciones parciales recientes en las que el partido obrero presentó candidatos hubo un gran cambio en los votos. En Spenvalley su candidato obtuvo 11.062 votos contra 7.508 que obtuvo en las elecciones anteriores, y en Plymouth el número de los votos dados al partido subierón de 2.985 a 6.512. En Brotley, donde anteriormente ese partido no presentó candidato alguno, obtuvo 10.077 votos, y 8.908 en Saint-Albans, donde anteriormente el candidato liberal no tenía rival.

FALTA DE AGUA EN MONTREAL

MONTREAL, enero 3 (Associated) —La falta de agua que sufría esta ciudad de resultas de la huelga de los maquinistas de las aguas corrientes municipales quedó aliviada hoy. Estuvieron en peligro las vidas de los enfermos en los hospitales calentados por el vapor, por falta de calefacción en un invierno en el cual el termómetro ha llegado a 22 grados bajo cero. Ha sido necesario abrir agujeros en el hielo del canal para que los bomberos [illegible] de toda la ciudad en caso que estallase un incendio serio.

La compañía particular que suministra agua a los distritos suburbanos la hizo llegar a las cañerías de la ciudad. El alcalde toma nuevas maquinistas en vista de las tentativas infructuosas para obtener que los huelguistas vuelvan al trabajo. Estos exigen más altos salarios.

Se aseguraba esta noche que los maquinistas de la compañía particular también tienen el propósito de declararse en huelga.

IMPORTACIONES JAPONESAS EN LA ARGENTINA

LONDRES, enero 3 (Havas)—El suplemento comercial del "Times" publica un extenso artículo con los documentos correspondientes al puerto de Buenos Aires, relativo al incremento de las importaciones japonesas en la Argentina.

MANIFIESTO DE LOS PRIMEROS MINISTROS

LONDRES, enero 3 (United)—Los primeros ministros de Inglaterra, Canadá, Australia, Nueva Zelandia, Sud Africa y Terranova publicaron por intermedio de la organización de las misiones un manifiesto al pueblo británico que dice que sólo el reconocimiento de Dios como padre del universo asegurará una paz duradera en el mundo.

Huelga terminada

LONDRES, enero 3 (Havas)—La huelga de fundidores que duraba desde varios meses, ha terminado. Los obreros realizarán una asamblea para votar si aceptarán las condiciones del acuerdo de Gottemburgo que se realizó ayer.

ESPAÑA

DECRETO SOBRE LAS JUNTAS MILITARES

Serán simples comisiones informativas

MADRID, enero 3 (Especial) — Los comentarios de mayor importancia política en estos últimos días se relacionaban con la cuestión de las juntas militares, porque se aseguraba que, debido a la resistencia de algunos jefes, habría serias dificultades el nuevo gobierno, y quizá se produjera su caída, por los mismos motivos que se vió obligado a dimitir el anterior gabinete.

El más comprometido en el asunto era el ministro de la Guerra, general Villalba, que había dado a la publicidad sus planes para la reforma de esos organismos, y había exteriorizado sus propósitos de hacerlo con la mayor brevedad posible.

Ayer apareció por fin el decreto esperado, y en él se fijan las condiciones de funcionamiento de las juntas.

Según ese decreto, quedan convertidas en simples comisiones de información, bajo las órdenes inmediatas y directas de la subsecretaría de Guerra, y entenderán únicamente en los asuntos internos de cada cuerpo.

MADRID, enero 3 (Especial)—La mayoría de los diarios de esta capital comentan extensamente el asunto de las juntas, que está siendo el tema de más importancia en la actualidad.

A estos comentarios debe añadirse las discusiones acaloradas que ha provocado en el seno del ejército el reciente decreto del ministro de Guerra, en virtud del cual se crea una comisión de oficiales para que estudie técnicamente todas las cuestiones militares.

El subsecretario del ministerio de Guerra ha declarado que el referido decreto ha zanjado definitivamente todas las dificultades que venía ofreciendo tan enojoso asunto.

LOS TEMPORALES

MADRID, enero 3 (Especial) — Las últimas noticias recibidas en esta capital anuncian que se están desencadenando recios temporales en toda la península, especialmente en las regiones costaneras.

Las comunicaciones han quedado interrumpidas en numerosos puntos. Parece que donde se sienten las tempestades con más intensidad es en las costas del Cantábrico, según informan de Santander y Bilbao, y en la parte Sureste, desde Alicante a Cádiz.

Se han producido muchos naufragios, en los que ha habido numerosas víctimas.

MARIA GUERRERO GRAVEMENTE ENFERMA

MADRID, enero 3 (Especial) — Cundió rápidamente la noticia de que el estado de doña María Guerrero infunde serios temores.

El ataque de gripe parecía vencido, y ya se creía que estaba iniciando el período de convalecencia; sin embargo, los boletines médicos anuncian una recaída que puede tener fatales consecuencias.

REAGRAVACION DE PEREZ GALDOS

MADRID, enero 3 (Especial) — El insigne escritor don Benito Pérez Galdós, que desde hace mucho tiempo viene resistiendo con rara energía las alternativas de una larga enfermedad, ha sufrido una recaída que hace temer se produzca de un momento a otro el desenlace fatal.

En todos los círculos científicos, literarios y artísticos por donde cundió la noticia, se nota un sincero pesar por la reagravación del ilustre enfermo.

Fallecimiento del vicepresidente del Congreso

MADRID, enero 3 (Havas) — Falleció hoy el vicepresidente del Congreso, señor Rojas.

Su muerte ha causado hondo pesar en esta capital.

Proyecto de hospital español en Nueva York

MADRID, enero 3 (Associated)—El rey designó a la infanta Isabel para que presida la comisión encargada de reunir fondos en toda España, para la construcción de un hospital español y una escuela de enfermeras en Nueva York.

El rey patrocina esta iniciativa.

MADRID, enero 3 (Associated)—Se han constituído comités en Barcelona, Bilbao y otras ciudades para contribuir a reunir fondos para el hospital español de Nueva York.

El movimiento fué iniciado por el señor Juan Rabassa quien realizó un viaje por España y fué recibido en audiencia por el rey y el ministro de Relaciones Exteriores, quienes aprobaron ambos el proyecto.

El señor Rabassa es un importador de Nueva York.

El ferrocarril directo Madrid-Valencia

MADRID, enero 3 (Havas) — La subasta realizada para la venta del ferrocarril directo Madrid-Valencia, resultó desierta.

Las ofertas hechas fueron de escaso valor.

Sección para niños en la Biblioteca Nacional

MADRID, enero 3 (Havas) — Se creó en la Biblioteca Nacional una sección destinada exclusivamente a los niños, con autores y lecturas apropiadas.

Agasajos al doctor Avelino Gutiérrez

MADRID, enero 3 (Havas)—El catedrático de medicina de la Universidad de Buenos Aires, doctor Avelino Gutiérrez, presidente honorario de la Cultural Española, fué visitadísimo en su domicilio por diversas personalidades, entre las cuales hallábanse el duque de Alba y el señor Natalio Bilbao.

El doctor Avelino Gutiérrez agradeció [illegible]

INFORMACIONES ARGENTINAS

DELEGADO ARGENTINO EN PARIS

EL EMPRESTITO A LOS ALIADOS

PARIS, enero 3 (United)—Llegó a esta capital el señor Carlos A. Tornquist, enviado especial del gobierno argentino para estudiar la situación financiera de Europa.

Conferenciará con el ministro de Hacienda, M. Klotz, y se sabe que le manifestará que la Argentina está dispuesta a acordar a la Gran Bretaña, Francia e Italia un nuevo crédito de doscientos millones de pesos oro sin exigir una garantía.

Entrevistado, el señor Tornquist declaró que el trasporte marítimo de la Argentina a Europa es ahora más activo que nunca, y su país desea mantener esta actividad.

NUFRAGIO DEL "JEMTLAND"

LONDRES, enero 3 (Havas)—Telegrafian del Norte de Jutlandia que el vapor "Jemtland", procedente de Buenos Aires con un importante cargamento de trigo, chocó con una mina flotante, quedando completamente destrozado. Cinco hombres de su tripulación perecieron en el siniestro.

---

pañado por el señor Jardón, visitó el Banco Español del Río de la Plata.

La colonia sudamericana y un núcleo de sus amistades le preparan numerosos agasajos.

Ecos de una revuelta

MADRID, enero 3 (Havas)—Comunican de Onteniente que a consecuencia del motín acaecido allí días pasados, resultaron dos campesinos muertos y 4 heridos.

Hubo también guardias civiles heridos.

ESTADOS UNIDOS

VENTA DE VAPORES DE PASAJEROS

Restricciones a los compradores

WASHINGTON, enero 3 (Associated)—La Oficina de Navegación ofreció en venta treinta buques de pasajeros alemanes que fueron secuestrados cuando los Estados Unidos entraron en la guerra, inclusos el "Leviathan", el mayor de los buques a flote, el "Agamemnon", el "George Washington" y otros que fueron el orgullo de la marina mercante alemana.

Las proposiciones para la compra de esos buques sólo serán aceptadas de compradores norteamericanos y deben ir acompañadas del compromiso de que sólo se emplearán los buques en las líneas que designe la Oficina de Navegación.

La resolución de ofrecer los buques en venta fué determinada principalmente por el costo de volverlos a trasformar para el servicio de pasajeros. Muchos de ellos fueron empleados por el departamento de Guerra como trasportes antes y después del armisticio y la Oficina de Navegación calcula que el costo de su trasformación representaría alrededor de cincuenta millones de dólares.

Restringiendo su venta a entidades norteamericanas, y destinándolos a servicios permanentes en líneas fijas, la Oficina de Navegación espera que contribuirán a realizar su programa de servicios de pasajeros para todas las partes del mundo, según el plan que la misma Oficina de Navegación ha seguido al poner trasatlánticos en servicio.

Los buques que no sean vendidos ahora serán empleados por la oficina en el servicio de pasajeros hasta que toda la flota del gobierno haya pasado a manos de particulares.

ACUÑACION DE MONEDAS

CIFRAS ESTADISTICAS

WASHINGTON, enero 3 (Associated)—Mr. Banker, director de la Oficina de Monedas, anunció que en el año 1919 se acuñaron en los Estados Unidos 838.911,195 monedas para el gobierno norteamericano y los gobiernos extranjeros. Es la cifra anual más alta que se ha alcanzado.

El número total de monedas norteamericanas alcanzó a 738.642.000 valuadas en 20.777.000 dólares.

Las monedas acuñadas para el extranjero incluían 20.750.000 para el Perú; 3.200.000 para Venezuela; 3.000.000 para el Salvador, y 350.000 para Nicaragua.

LA MISION DE SIR GEORGE PAISH

Declaración de la tesorería británica

NUEVA YORK, enero 3 (Associated)—Se anuncia de fuente autorizada que la tesorería británica notificó a la casa J. P. Morgan y Cía. que la Gran Bretaña no trata de colocar un gran empréstito en los Estados Unidos.

Se agrega que sir George Paish, que se halla en esta ciudad para negociar un gran empréstito para entidades industriales británicas, no está vinculado con la tesorería de la Gran Bretaña.

LOS LITIGIOS COMERCIALES

Acuerdo entre Cámaras de Comercio

WASHINGTON, enero 3 (Havas) — La Cámara de Comercio de los Estados Unidos y la Cámara de Comercio de Montevideo firmaron un convenio para la dilucidación de los litigios comerciales que pudieran producirse entre comerciantes de ambas repúblicas.

El mismo convenio ha sido suscripto con las repúblicas del Ecuador, Argentina y Panamá.

UNA OPERA NORTEAMERICANA

Su estreno en Chicago

CHICAGO, enero 3 (Associated)—Ha sido estrenada esta noche en la Opera de esta capital, una ópera norteamericana cuyo argumento está basado en leyendas locales, compuesta por Reginaldo Dekovens.

Está intitulada "Rip van Vinkle"; el libreto es de Mr. Percy Mackaye.

La representación se caracterizó por el cariño con que preparaba las obras el maestro Cleofonte Campanini; el público norteamericano lo comprendió, pero el maestro no alcanzó a ver la realización de este ensueño.

Dekovens en su música introdujo en la ópera motivos de ópera cómica con algunas bonitas melodías. Por su parte, el libretista Mackaye, empleó con libertad la leyenda de Castkills, agregándole interés amoroso mediante la introducción de un personaje nuevo, Peterkee, con quien se casa Rip van Vinkle.

El fraseo mágico perteneciente a Hudson, contiene un licor que devuelve a Rip y a Peterkee un nuevo período de juventud.

El papel de protagonista fué cantado por Georges Baglanoff, el de Peterkee por Evelyn Herbert, el de Hendryk Hudson por Héctor Dufranne.

La ópera fué cantada en inglés.

LOS ASUNTOS MEXICANOS

El caso de Jenkins

WASHINGTON, enero 3 (United) —Los mexicanos residentes de Nueva York sugirieron al gobierno mexicano poner en libertad a Mr. Jenkins, bajo fianza; así lo comprueba el informe que será sometido próximamente a la comisión del Senado. Esta exposición se debe al señor Ameliano López Figueroa, que hizo la declaración oficial ante Mr. Francis J. Kearful, consejero de la subcomisión del Senado en los asuntos de México.

El señor Figueroa atestiguó que el hizo la propuesta a otros dos mexicanos para telegrafiar en conjunto al ministro señor Cabrera, insinuándole de que algunos de los residentes norteamericanos en México podrían darla fianza para Jenkins. "Ellos, dijo Figueroa, habrían obrado espontáneamente, animados por el deseo de ver arreglado amigablemente el asunto de Jenkins. Poco después se envió otro telegrama diciendo que Mr. J. Salter Hanse pagaría la garantía".

El señor Figueroa es presidente de una compañía que publica el "Magazina" mexicano "De la Raza". El número de diciembre de esta publicación declaraba que Mr. Kearful favorecía el bolshevikismo. Figueroa declaró al señor Kearful que él no era el responsable de la parte editorial del "Magazine" mencionado.

WASHINGTON, enero 3 (United) —Según las declaraciones ante la comisión del Senado que entiende en los asuntos de México, se sabe que la idea de ofrecer fianza para la libertad de Jenkins, fué propuesta originalmente por el señor Rafael Martínez Carrillo, desterrado mexicano que reside en Nueva York.

PRESTAMOS A LOS EXPORTADORES

WASHINGTON, enero 3 (Associated) — Una de las primeras medidas de los Estados Unidos para ayudar financieramente a la reconstrucción de Europa se produjo hoy, con el anuncio por la corporación de finanzas de guerra, de que estaban virtualmente colocados cuatro préstamos con un total de diez y siete millones de dólares destinados a los manufactureros exportadores.

AUMENTO DE LAS EXPORTACIONES

WASHINGTON, enero 3 (Associated) — El informe del departamento del Comercio demuestra que se han producido grandes aumentos en el comercio exterior de los Estados Unidos, durante el mes de noviembre, en lo que se refiere a los artículos alimenticios y materias para manufacturas.

EXTRACCION DE NITRATOS DEL AIRE

WASHINGTON, enero 3 (Associated)—El secretario de Guerra, Mr. Baker, insistió ante la comisión de la Cámara de Representantes que investiga acerca de los gastos de guerra para que se conserve la fábrica de nitratos sacados del aire, instalada en Muscle Shoals (Alabama), para producir fertilizantes comerciales.

Mr. Baker dijo que con un gasto de doce millones de dólares se podría construir una fábrica para la producción de ácido sulfúrico que se emplearía en trasformar los nitratos en sulfato de amonio, que es un producto superior para ser utilizado como fertilizante.

Mr. Baker sugiere la operación bajo el carácter de una corporación pública, cuyas acciones estuviesen todas en poder del gobierno.

UNA FELICITACION A WILSON

WASHINGTON, enero 3 (United) —El departamento de Estado anunció hoy que el presidente Wilson dirigió una carta a la misión especial de Guatemala que efectuó recientemente una visita a los Estados Unidos para expresar la gratitud de esa República por la parte desempeñada por los Estados Unidos en la guerra. La carta del presidente dice:

"Ha sido para mí un motivo de la más sincera satisfacción tener conocimiento de la cortés misión que os ha traído a Wáshington. Deseo que estéis seguros de nuestra gratitud, por el honor que la Asamblea de Guatemala ha querido tributarme.

"Os ruego decir a vuestro presidente, como también a los miembros de vuestra Asamblea Nacional, cuán profundamente agradecido estoy por esos benévolos conceptos que me estimulan y alientan en el propósito que todos estamos persiguiendo."

Diplomático de duelo

NUEVA YORK, enero 3 (Associated) — El embajador de los Estados Unidos en Río de Janeiro, Mr. Morgan, realiza inútilmente un viaje de regreso, con el propósito de dar el último saludo a su hermano Federico, cuya enfermedad motivó su viaje, y quien falleció esta mañana, antes de la llegada del diplomático.

Delegados en viaje

NUEVA YORK, enero 3 (Associated)—Tres delegados venezolanos al congreso panamericano de Wáshington Enrique Dupuy, Nicolás Goiticoa y Vicente Lecuna llegaron de Caracas a este puerto.

Viruela a bordo de un vapor

NUEVA YORK, enero 3 (Associated)—Se señalaron dos casos de viruela en el buque italiano "Duca degli Abbruzzi" llegado de Génova con escala en Nápoles.

Los mil trescientos pasajeros de tercera clase fueron puestos en cuarentena.

ITALIA

EL PROBLEMA DEL ADRIATICO

Presentación de un memorial

ROMA, enero 3 (United) — Los emisarios de la ciudad de Fiume que se encuentran en esta capital presentaron un memorial al subsecretario de Relaciones Exteriores, diputado Grassi, en el cual se alude a que los deseos de la ciudad con respecto a su anexión a Italia sean sometidos a la consideración de las tres grandes potencias.

ROMA, enero 3 (Associated)—El "Giornale d'Italia" insiste acerca del presidente del consejo, para que no ceda una línea en el programa mínimo sometido al Senado y a la Cámara de Diputados y referente a la cuestión del Adriático.

NUEVA YORK, enero 3 (United) —Un despacho de Roma dice que el corresponsal de "Il Messaggero" en Trieste anunció a su diario que el tesorero de D'Annunzio se había escapado, llevándose la suma de un millón de liras.

Recepción a los notables albaneses

ROMA, enero 3 (Especial)—Comunican de Valona que con motivo de Año Nuevo el general Piacentini dió una recepción a la cual concurrieron los notables albaneses, quienes reafirmaron su afecto hacia Italia y su agradecimiento por el sistema democrático implantado en la administración política y civil de aquellos territorios.

Audiencia pontificia a un diplomático

ROMA, enero 3 (Havas)—El pontífice recibió hoy en audiencia al ministro plenipotenciario de Portugal.

Moción socialista respecto a Hungría

ROMA, enero 3 (Especial) — Los diputados socialistas Ciccotti y Graziadei, interrogaron al ministro de Relaciones Exteriores para saber que medidas fueron tomadas a fin de evitar la sangrienta reacción que enfurece en Hungría.

Sangrienta riña entre campesinos y maximalistas

ROMA, enero 3 (Especial)—Anuncian de Piacencia que durante un baile organizado para festejar el Año Nuevo en la comuna de Ziano se produjo una riña entre campesinos y maximalistas.

Los carabineros intervinieron para restablecer el orden pero su presencia avivó más aún los ánimos. La fuerza pública fué agredida y tuvo que hacer uso de sus armas para defenderse e imponer el respeto a la autoridad.

Resultó muerto el vecino Alessandro Clementoni, y herido de suma gravedad el oficial de carabineros Bruni.

Otros vecinos resultaron heridos.

El circuito aéreo Roma-Tokio

ROMA, enero 3 (Especial) — El volador Bruno Biesco, continúa preparándose para participar en el circuito aéreo Roma-Tokio; y se ejercita en el adiestramiento sobre el recorrido Roma-Catania.

A partir del lunes próximo el volador Biesco se adiestrará sobre la línea Catania-Trieste sin escalas.

Una vez resuelta la cuestión de Fiume el citado volador se trasladará a esa ciudad. Llevándose a D'Annunzio que podrá desde ese momento dedicarse por entero al circuito Roma-Tokio.

Viaje de la duquesa de Aosta

ROMA, enero 3 (Especial) — Comunican de Puerto Said que la duquesa de Aosta, después de una breve permanencia en aquella ciudad, continuó viaje en dirección a la Somalia italiana, que ya visitó en otra oportunidad.

Las autoridades de Puerto Said cumplimentaron a la duquesa.

Tentativas de asalto a un polvorín

ROMA, enero 3 (Especial)—Ulteriores despachos recibidos de Mantua dicen que en la noche de ayer se renovaron las tentativas criminales para hacer saltar el polvorín de Gradaro.

Los centinelas lograron otra vez dispersar a los agresores.

La liberación de los yugoeslavos

LONDRES, enero 3 (Havas)—El corresponsal de "The Times" en Spalato, comunica que la liberación de los prisioneros yugoeslavos se efectúa con toda regularidad, llegando en grupos de trescientos o doscientos.

Dicho corresponsal dice que esto es un claro indicio de que el gobierno italiano ha adoptado una actitud conciliadora respecto a la cuestión de Dalmacia.

La repatriación de alemanes

ROMA, enero 3 (Associated)—El Vaticano está estudiando los medios de repatriar a doscientos mil ciudadanos de guerra y ciudadanos alemanes y austriacos, que se hallan en Siberia.

Considera un proyecto para enviarlos a sus respectivos países por la vía de Vladivostock, el Japón y los Estados Unidos.

Según el proyecto, esos prisioneros permanecerían en el Japón a expensas del gobierno japonés, hasta que se dispusiese de buques para trasportarlos a los Estados Unidos, que cruzarían para embarcarse luego para Europa.

La parte más difícil del proyecto, según se cree, consistiría en el trasporte de los prisioneros a través de la Siberia.

Se están realizando negociaciones por intermedio de las autoridades centrales de la Cruz Roja, de Ginebra.

En favor del proletariado húngaro

VIENA, enero 3 (Associated)—Los alcaldes de Milán, de Reggio y de Bologna, enviaron enérgicas protestas al almirante Horthy, jefe del ejército nacional húngaro, en nombre del pueblo italiano contra los nuevos enjuiciamientos y por la persecución al proletariado húngaro".

El ministro de Relaciones Exteriores bolsheviki, Tchitcherin, también envió un radiotelegrama a Hothy, amenazando emplear represalias si es ejecutado el comunista Vorvin.

ALEMANIA

EL EX KAISER EN SU DESTIERRO

Abatimiento físico y moral

BERLIN, diciembre 3 (Associated) —El corresponsal del "Berliner Tageblatt" en La Haya, después de haber conversado con un gran número de personas que visitaron al kaiser obtuvo de ellas las siguientes informaciones:

"El kaiser ya no se asemeja a lo que era. Ha envejecido mucho. Ha sido herido en sus fuerzas vitales. El temblor de su brazo y pierna derechas, que antes se notaba apenas, ahora ha aumentado de tal modo que llama la atención desde la primera mirada, y domina toda la impresión que de él se recibe. Se está volviendo muy corpulento, a pesar de que come poco".

El corresponsal encabeza este retrato fuera de lo común de Guillermo, criticando severamente a la facilidad con que altas personalidades dan cartas de presentación a personas que después van contando con toda falta de tacto historias basadas en hechos erróneos que luego circulan por todo el mundo.

El corresponsal continúa diciendo: "La actitud del kaiser sigue siendo militar. Ha perdido estatura. Llama la atención la lentitud con que habla, en contradicción de su costumbre de otros tiempos. Sólo se anima cuando le acogen recuerdos de otros tiempos. Durante el resto de la conversación sus miradas no parecen fijarse en nada. Sólo pueden sentirse sentimientos de piedad por el kaiser. En esas ocasiones el mundo en que vive está en el pasado y no en el presente.

"Nadie que haya visto al kaiser en Amerongen puede abrigar dudas de que este hombre cuyo espíritu está destrozado y lo muestra en su cuerpo, pueda desplegar jamás actividad de cualquiera índole."

MISION CUAKERA

DISTRIBUCION DE VIVERES

BERLIN, enero 3 (United)— El presidente Ebert ha recibido una misión norteamericana compuesta de quince cuákeros de ambos sexos, los que le sometieron un plan sobre la distribución de víveres y ropa por valor de varios millones de dólares que fueron recogidos en los Estados Unidos.

ACUSACION POR DIFAMACION

LONDRES, enero 3 (Havas)—Comunican de Berlín que a pedido del señor Scheidemann, el procurador del Estado examina las acusaciones entabladas por difamación contra el señor Sonnenfeld.

EMPRÉSTITO RECHAZADO

BERLIN, enero 3 (United) — Los industriales alemanes rechazaron el empréstito que se arregló entre banqueros alemanes y norteamericanos, porque estos últimos exigen que se pague el empréstito en oro, y los industriales desean pagar con artículos manufacturados las materias primas que reciban a crédito.

VENTAS CLANDESTINAS

BERLIN, enero 3 (Havas) — El "Taeglichie Rundschau" señala la venta clandestina de 14 diques flotantes, habiéndolos adquirido países neutrales a precios verdaderamente irrisorios.

TRAFICO MARITIMO CON NORTEAMERICA

HAMBURGO, enero 3 (United)— Llegó a este puerto, procedente de Nueva York, el vapor "Manchuria", el primer vapor de pasajeros de los Estados Unidos que haya llegado después del comienzo de la guerra.

LA ADMINISTRACION DEL SARRE

AMSTERDAM, enero 3 (United)— Un despacho recibido de Saarbrucken anuncia que las autoridades francesas en esa ciudad informaron a las autoridades municipales que una comisión francesa se hará cargo el primero de marzo próximo del control del nuevo Estado del Sarre.

REGRESO DE UNA COMISION

BERLIN, enero 3 (United)— Regresó a esta capital la misión interaliada que estudió la situación en la región del Báltico.

El acorazado "Wittelsbach"

COPENHAGUE, enero 3 (United) —Un telegrama recibido de Nakskov anuncia que fué puesto a flote el acorazado alemán "Wittelsbach", que había naufragado cerca de la isla Langeland, en el Belt.

Sentencia criticada

PARIS, enero 3 (Havas) — Telegrafian de Berlín que la prensa de la extrema izquierda expresa su viva irritación respecto de la inteligencia del tribunal que condenó solamente a siete meses de prisión al teniente Heller, acusado de malos tratamientos infligidos durante la guerra y que causaron la muerte de tres hombres.

Dicha prensa comprueba la persistencia del espíritu militarista aún subsistente en Alemania.

FRANCIA

CRECIDA DEL SENA

GRANDES INUNDACIONES

Dificultades ferroviarias

PARIS, enero 3 (Havas)—La situación se ha tornado grave a causa de que la crecida del río Sena es aún mayor que la del Rhin. Estos últimos días las aguas desbordadas han causado grandes daños, a pesar de los activos trabajos de defensa que se han hecho y de las numerosas bombas que se hacen funcionar en los lugares más amenazados. El muelle de Berci, cuyas barandas fueron arrancadas por las aguas, se encuentra parcialmente sumérgido y la circulación interrumpida.

Los depósitos y sótanos de la Compañía Tolbiac National se encuentran inundados a raíz de la ruptura de las bocas de desagüe y varias calzadas están invadidas por las aguas.

La inundación cubre las líneas férreas desde "Los Inválidos" hasta Versalles; los trenes se detienen en Javel; los vagones de mercadería, en la estación Campo de Marte debieron ser descargados y las locomotoras a vapor

ESPECIALES, DE LA ASSOCIATED PRESS, UNITED PRESS Y DE LA AGENCIA HAVAS

INFORMACIONES COMERCIALES

EN EL MERCADO DE NUEVA YORK

Resumen semanal

NUEVA YORK, enero 3 (Associated)—El proceso de ajuste y estabilización del cambio extranjero implicará probablemente la exportación de enormes cantidades de materias primas del hemisferio occidental y grandes remesas de oro desde Nueva York a la América del Centro y del Sur.

Se reconoce generalmente que el año que empieza ofrece las perspectivas de posibles acontecimientos graves; pero en los altos círculos financieros se expresa optimismo.

El efecto de los conflictos internos queda neutralizado por la esperada mejoría en las condiciones universales.

El maíz es abundante; es imposible poner en movimiento la cosecha, por causa de la escasez de material rodante. Los precios durante la semana subieron mucho a causa de la escasez de las remesas que no respondieron a lo que se esperaba y también por las operaciones hechas para cubrir los vencimientos de fin de año.

El mercado de avena estuvo activo y en alza.

Los cueros estuvieron más firmes por efecto de la mayor actividad de los negocios.

PRECIOS Y COTIZACIONES

TITULOS Y ACCIONES

LONDRES, enero 3 (Cotizaciones del día) — Títulos provincia de Buenos Aires, 48; empréstito Argentino, 4 cio. de 1897, 56; de 1912, 5 o|o, 86; id Obras Públicas, 1886, 5 o|o, 90; consolidados británicos, 51; empréstito de guerra, 5 o|o, 91 1|4; Obras de Salubridad, 5 o|o, 93; empréstito de conversión, 1889, 4 1|2 oro, 73; descuento oficial, 6 o|o; Río Tinto, 46 1|2; Forestal, ordinarias, 2 5|32; id preferidas, 2 7|32; Harrods, 4 1|2; id de Buenos Aires, 1 5|16; Gath y Chaves, 1 1|8; cédulas argentinas hipotecarias, 47 1|2; id nacionales, serie L, 47; id serie K, 41 1|2; F. C. Buenos Aires al Pacífico, 70; F. C. Sud, 79 3|4; F. C. Oeste, 84 3|4; F. C. C. Argentino, 70 3|4

PARIS, enero 3 (Cotizaciones del día) — Renta francesa, 59; id 4 por ciento, 71; id 4 o|o, 1918, 71.75; empréstito de guerra, 5 o|o, 88.35; descuento oficial, 5 o|o; Banco Español, 488 francos.

ROMA, enero 3 — Renta, 82.30; consolidados, 89.40.

MADRID, enero 3 — Acciones del Banco Español del Río de la Plata, 280 pesetas.

CAMBIOS

PARIS, enero 3—La libra esterlina, francos, 40.95.

NUEVA YORK, enero 3—Empréstito, 72; libra esterlina, dólares, 3.88.50; por cable, 3.79.50; el dólar sobre París, 10.76; id por cable, 10.74; id sobre Italia, liras 13.22; id por cable, 13.20; cambio sobre Bélgica, 10.72; id por cable, 10.70; id sobre Holanda, 37 3|4; por cable, 37 7|8; sobre Suiza, 5.60; id por cable, 5.58; marco, 0.02.04; id por cable, 0.02.05; corona austriaca, 0.00.61; id por cable, 0.00.61; corona Estocolmo, 20 7|8; id por cable, 22; id Cristianía, 21.70; id por cable, 21.85; peseta española, 19.20; id por cable, 19.30; cambio sobre Buenos Aires, 102.20.

LISBOA, enero 3 (Cotizaciones del día)—Cambio, 140.

ASUNCION, enero 3 (Cotizaciones del día)—Peso argentino, papel 899 ciento.

RIO DE JANEIRO, enero 3 (Cotizaciones del día)—Cambio, 1.613.

MONTEVIDEO, enero 3 (Cotizaciones del día)—Peso argentino oro, 0.40.80; cambio sobre Londres, cable, 66 3|4; id id vista, 67; sobre París, 11.40; id id vista, 11.45; id sobre Madrid, 5.41; id vista, 5.43; id sobre Génova, 13.80; id vista, 13.85; id sobre Nueva York, cable, 95.20; id vista, 94.80; id sobre Amberes, cable, 11.10; id id vista, 11.15; sobre Suiza, cable, 5.80; id id vista, 5.82; sobre Berlín, 49; sobre Río de Janeiro, cable, 27.550; sobre Buenos Aires, a la par.

MERCADOS DE ALGODON

NUEVA YORK, enero 3 — Algodón para enero, 38.20; id para marzo, 35.82; id para mayo, 35.20; id para julio, 33.27.

LIVERPOOL, enero 3 — Algodón para enero, peniques 27.83; id para febrero, 27.07; id para marzo, 26.07; id para abril, 25.16. Se vendieron en el día 10.000 pacas de algodón.

PRODUCTOS AGROPECUARIOS

(De la Associated Press)

DULUTH, enero 3. (Cotizaciones del día)—Semilla de lino, para enero, se cotizó a 4.68; id para mayo, 4.51; id precio de clausura; enero, 4.68; para mayo, 4.49.

CHICAGO, enero 3 — (Cotizaciones del día) — Precios de apertura: maíz para enero, 1.34 3|4; para mayo, 1.32; avena, para mayo, 73 3|8; para julio, 76 3|8; carne de cerdo, para mayo, 37.40; precios de clausura: maíz, para enero, 1.31 5|8; avena, para mayo, 73 3|8; carne de cerdo, para mayo, 37.40; carne congelada, de 17 a 26 por libra.

BOSTON, enero 3—Durante la última semana las cotizaciones de las lanas del Río de la Plata fueron las siguientes:

La cruza fina, de Buenos Aires, un cuarto de sangre, se cotizó de 42 a 45.

La lana prima de Montevideo de 3|8 de sangre, se cotizó de 76 a 78.

La lana de merinos, de Montevideo, se cotizó de 65 a 70.

METALES

LONDRES, enero 3 (Cotizaciones del día)—Plata en barras, onza, 76 3|8; cobre cont. ton, lbs. est., 116.7.6; id id a 60 días, 119.7.6; id electrolítico, 12o; estaño cont. lbs. 341.5, id a 90 días 345.5; plomo, a 90 días, 25.7.6; cinc, 66.17.6.

NUEVA YORK, enero 3—Cobre, lbs. cents. 19 1|2; id en láminas, 19; aluminio, 8.75; plomo, 7.87; cinc, 8.85; plata, 1.31.

DIVERSAS COTIZACIONES

NUEVA YORK, enero 3—Las últimas cotizaciones fueron las siguientes:

Cobre, 19 1|2 cents. por libra; estaño, 50.50 cents. lb.; plata, 1.30 1|2 dólar por onza; salitre de Chile, 60 dólares por toneladas; wolframita de Bolivia, 7 1|2 dólares las 20 lbs.; azúcar refinada, 15 a 16 cents. por libra; id sin refinar, 13 cents.

Agregan que el casamiento fué celebrado en Londres hace quince días.

El corresponsal de la Associated Press ha sido informado por persona autorizada y muy allegada a M. Clemenceau, que estas versiones carecen por completo de fundamento.

DISTRIBUCION DEL TONELAJE ALEMAN

Presentación de los armadores franceses

PARIS, enero 3 (Havas)—Respecto a la nota anunciando que el presidente Wilson ordena entregar a Inglaterra siete trasatlánticos alemanes cedidos por este país a los Estados Unidos después del armisticio, y que han sido atribuídos a la Gran Bretaña por la decisión de la conferencia de la paz, M. Perouse, presidente del comité de armadores de Francia, dirigió a M. Dupuys, comisario de la marina mercante una carta manifestándole la impresión de malestar que esa nota provocó entre todos sus colegas. Recuerda a este propósito que la marina mercante francesa perdió en la categoría de trasatlánticos 220.000 toneladas, resultando así la flota de trasatlánticos considerablemente disminuída e insuficiente para asegurar el trasporte de pasajeros al cual el pabellón francés debería hacer frente. La entrega de los paquetes prestados a los Estados Unidos viene de este modo a agravar la situación, dándole al pabellón aliado ocasión de servir las líneas en las cuales hay penuria de tonelaje francés e impidiendo a Francia reorganizarse definitivamente.

Termina M. Perouse pidiendo al gobierno que dé pruebas de vigilancia y energía en el momento de la repartición definitiva de la flota mercante alemana, pues el país nunca comprendería que su pabellón no resultase beneficiado por las justas reivindicaciones a las cuales por las pérdidas sufridas tiene amplios derechos.

CREACION DE UN MERCADO UNIVERSAL

Vasto proyecto aprobado

PARIS, enero 3 (Havas) — En su sesión de ayer, el consejo municipal de París votó una moción para crear en esta capital un mercado universal, en el cual estarían representados todos los productores y todos los compradores de modas, industrias, comercio y agricultura. Las más altas personalidades de las industrias y de las finanzas apoyan este proyecto, que consiste en elevar alrededor de París un colosal inmueble que se hallaría compuesto de cinco mil almacenes, reuniendo de este modo todos los servicios: consulados, Bancos, compañías de navegación, de seguros, aduanas y laboratorios, destinados a facilitar el intercambio universal.

La administración de este mercado monstruo decidió crear un servicio especial con los países de la América latina, para lo cual se han reservado grandes espacios, esperándose por parte de ellas una colaboración ilimitada.

Las grandes firmas de Inglaterra, Norte América y Francia retuvieron ya, varios locales de este mercado universal, el cual está destinado a mejorar seriamente el intercambio entre todos los países del mundo

LOS MUERTOS AMERICANOS EN LA GUERRA

Repatriación de sus restos

PARIS, enero 3 (Associated)—El gobierno francés otorgó autorización para el traslado a los Estados Unidos de los cadáveres de veinte mil soldados norteamericanos enterrados en Francia.

Se trata de los cadáveres enterrados en las regiones en que se hallaban las bases y no los que están inhumados en los grandes cementerios norteamericanos de la zona de los ejércitos.

EN EL TEATRO DE LA OPERA

Huelga del personal

PARIS, enero 3 (Havas)—Los músicos de la orquesta, la fanfarria, los coreográficos, los coristas y el personal de figurantes del teatro de la Opera, decidieron declarar la huelga inmediata, debido a que sus reivindicaciones no fueron aceptadas. Los maquinistas y los electricistas no secundan el movimiento.

PARIS, enero 3 (Havas)—Un muy numeroso público asistió anoche en el teatro de la Opera a la representación de la ópera "Samson y Dalila".

En momentos en que debía realizarse el baile de la época de Enrique VIII, el regente del teatro anunció que una parte del personal se declaró repentinamente en huelga sin participar esta decisión anteriormente a la dirección del teatro.

Pidió en nombre de esta excusas al público por la suspensión de la función y anunció que el importe de las localidades sería reembolsado.

PARIS, enero 3 (Havas)—El concierto organizado por el señor Granados para el próximo domingo en beneficio de las regiones devastadas durante la guerra ha sido aplazado para una fecha ulterior.

EL CONFLICTO DE BAALBECK

Franceses y árabes

PARIS, enero 3 (United)—Hoy se anunció que las luchas entre franceses y árabes en Baalbeck, Siria, el 18 de diciembre pasado no revistieron ninguna gravedad. Se dió la explicación de que un oficial del servicio de comunicaciones del distrito fué enviado a Baalbeck el 15 del mes y que los soldados del Emir Feisal les fueron tan hostiles que el oficial francés se vió obligado a abandonar el palacio del Emir. Volvió el 17 escoltado por un destacamento de tropas francesas. Las tropas indígenas hicieron algunos disparos de fusilería sobre los recién llegados. En la lucha fueron muertos dos hombres, un soldado francés y un indígena.

M. CLEMENCEAU SUFRE UN ACCIDENTE DE AUTOMOVIL

TOLON, enero 4 (Associated). —El primer ministro M. Clemenceau mientras realizaba una excursión en automóvil acompañado de algunos diputados, salvó milagrosamente al producirse un accidente por el choque del automóvil contra un obstáculo del camino. El accidente ocurrió en la carretera que va de Hyeres a Tolón.

Cuatro de los diputados acompañantes de M. Clemenceau resultaron heridos.

EL PAGO DE LA DEUDA EXTERNA

PARIS, enero 3 (Associated) — M. Etienne Grosclaude, en un editorial del "Figaro", aconseja a Francia y a las colonias francesas que se sometan a un crecido impuesto para hacer frente a la deuda externa que probablemente exigirá diez años de esfuerzos.

Dice que la demora en establecer una política financiera es debida a la cautela característica del carácter francés.

VISITA DE POINCARE A BELGICA

PARIS, enero 3 (Associated)—Se asegura que cuando el presidente M. Poincaré visite muy en breve a Bélgica conferirá cruces de guerra a las ciudades de Ipres, Dixmude y Furnes.

Fallecimiento de un pintor

PARIS, enero 3 (Associated) — Comunican de Lyon que falleció en aquella ciudad el conocido pintor francés M. Nicolás Sicard.

En memoria de Gambetta

PARIS, enero 3 (Havas) — Una conmovedora ceremonia se realizó al pie del monumento de León Gambetta en el Louvre, y durante la cual el senador M. Mascarauad pronunció un elocuente discurso en el que recordó y elogió al gran hombre de Estado.

Excursión de M. Clemenceau

PARIS, enero 3 (United)—En su excursión por el departamento del Var, M. Clemenceau aceptó la proposición del alcalde de Frejus para ser senador honorario.

PARIS, enero 3 (Associated)—M. Clemenceau realiza un viaje por el departamento del Var en el cual pronuncia discursos en favor de las familias numerosas, señalando la necesidad de dar numerosos hijos a la patria.

El primer ministro evita los temas puramente políticos; pero insiste en que el pueblo debe continuar sus sacrificios en bien de Francia durante el período de la reconstrucción.

HUNGRIA

EL JUICIO CONTRA LOS COMUNISTAS

Acumulación de pruebas

SE INSISTE EN LA EXTRADICION

BUDAPEST, enero 3 (United) — Las investigaciones policiales de la administración de Bela Kun revelaron que los comisarios rojos se llevaron de contrabando 197.000.000 de coronas del tesoro público a Austria y Alemania, dinero con el que los comunistas apoyaron sus actividades; y también 23.000.000 de coronas repartidas entre los adherentes de los comisarios.

El ministro de Relaciones Exteriores, conde Somsich, declaró hoy en una entrevista:

"Insistimos sin cejar en que se nos entreguen los comunistas que están internados en Austria, desde que no son prisioneros políticos, sino asesinos, ladrones y estafadores. No podemos abandonar esta actitud que la misma Austria adoptará una vez que llegue a conocer los hechos."

VIENA, enero 3 (United)—Informan de Budapest que el procurador general de Hungría pidió a Austria oficialmente la extradición de Bela Kun, el que está acusado de 236 asesinatos, 18 robos, seis grandes latrocinios y la falsificación de billetes de Banco. Se le acusa además de ser cómplice de la muerte de doscientos mil prisioneros húngaros que sucumbieron en los campamentos rusos a diversas enfermedades infecciosas.

No es probable que este gobierno acuerde la extradición solicitada.

BUDAPEST, enero 3 (United)—El primer ministro, al contestar a las felicitaciones de año nuevo de los partidos cristianos, declaró que el gobierno no suspenderá el enjuiciamiento de los culpables a pesar de la intervención del gobierno bolsheviki ruso, ni lo suspenderá por la intervención de alguna otra potencia.

Agregó que si la conferencia de París creara en Hungría cuatro Alsacia-Lorenas y una nueva Macedonia, o por la anexión de territorios húngaros a otros países, los disturbios se perpetuarían. Hungría necesita paz y no la conseguirá si se produce una sublevación de parte de la derecha o de la izquierda. Toda paz establecida por la violencia no puede durar.

MEXICO

NUEVO SUERO ANTITIFICO

INFORMES SOBRE SU EFICACIA

MEXICO, enero 3 (United)—Frank J. Turner, corresponsal de la United Press, dice que una comisión del Departamento Federal de Higiene está investigando las declaraciones del doctor Benito Sánchez, el que dice haber descubierto un suero antitífico, cuya aplicación efectúa una cura radical dentro de las cuarenta y ocho horas de inyectado.

Cita el referido médico ochenta casos de enfermos de tifus, los que, todos, sin excepción, reaccionaron favorablemente dentro del plazo apuntado. El suero proviene de los perros. El experimento original fué efectuado sobre un chanchito de las Indias.

Al principio se temía que el suero disolviese los corpúsculos de la sangre; pero el doctor Sánchez dice haber añadido algunas sustancias que neutralizan tal peligro.

El Departamento Federal de Higiene declaró a la United Press que se harían las más amplias y minuciosas investigaciones antes de que se adoptara oficialmente la aplicación del suero citado. Hasta ahora no ha sido redactado el informe oficial. El doctor Sánchez dijo también que había inoculado el tifus a algunos perros. Hasta ahora se había considerado al perro como inmune a la enfermedad.

El doctor Sánchez no quiere conceder entrevistas hasta haberse publicado el informe oficial de su descubrimiento.

LA GOBERNACION DE YUCATAN

GALVESTON, enero 3 (United)—Un despacho de Vera Cruz dice que la legislatura del Estado ha adoptado una resolución por la que se invita al general Cándido Aguilar a hacerse cargo de la gobernación del Estado, para la cual fué electo hace poco.

Es muy dudoso de que el general acepte, porque se sabe que será nombrado ministro de Relaciones Exteriores.

Los chinos en Sonora

MEXICO, enero 3 (Associated) — La Suprema Corte resolvió que los chinos residentes en el Estado de Sonora no podrían ser obligados a abandonar el Estado ni a cerrar sus negocios.

La Corte dispuso, sin embargo, que los chinos que violasen la ley de trabajo, por la cual el ocho por ciento de los empleados de cualquier casa deben ser nacionales, podrán ser condenados a quince días de prisión y cien pesos de multa. Más de mil chinos salieron del Estado de Sonora, por temor a la expulsión.

SERBIA

LA EXPLOSION DE BELGRADO

GRANDES DAÑOS

BELGRADO, enero 3 (Associated) —La misteriosa explosión que destruyó uno de los edificios comerciales más importantes de Belgrado, el 29 de diciembre, excedió por la violencia de sus efectos, a las granadas más poderosas empleadas en la guerra.

Se supone que se empleó dinamita para provocarla.

En opinión de muchos, la explosión está relacionada con la reciente conspiración contra la vida del príncipe regente Alejandro.

Resultaron muertas treinta personas, y cincuenta gravemente heridas.

La ciudad, en medio del invierno, ha quedado casi enteramente privada de vidrios, por efecto de la explosión.

JAPON

AGITACION EN COREA

Numerosos arrestos

WASHINGTON, enero 3 (Associated)—Según un telegrama recibido de Shanghai por la comisión coreana, se están efectuando gran número de arrestos en Corea desde el 28 de diciembre, sin que exista ninguna explicación de esa medida.

La comisión agrega que los arrestos incluyen a treinta mujeres dirigentes de las asociaciones patrióticas, en su mayor parte cristianas, y que también fueron arrestados muchos miles de hombres y mujeres en el centro budista de Seul.

SUIZA

CONFERENCIA UNIVERSAL ISRAELITA

BERNA, enero 3 (Associated) — Se anuncia que se celebrará una conferencia universal israelita en Zurich del 7 al 11 de marzo próximo.

Han sido invitadas a asistir setenta organizaciones caritativas israelitas, representantes de unos cuarenta países distintos.

GRECIA

ACCIDENTE AL REY

Se fractura un tobillo

LONDRES, enero 3 (Havas) — Comunican de Atenas que el rey Alejandro, a raíz de una caída, se fracturó un tobillo. Su estado no inspira momentáneamente mayor inquietud.

ATENAS, enero 3 (Associated)—El accidente al rey Alejandro ocurrió ayer mientras se ejercitaba en saltar.

Sufrió una caída de resultas de la cual tiene roto un tobillo.

TURQUIA

ELECCION PARCIAL DE DIPUTADOS

Los nuevos elegidos

CONSTANTINOPLA, enero 3 (United) — Fueron elegidos once nuevos diputados y entre los electos figura un israelita y un mahometano socialista. Son estos el primer diputado no mahometano y el primer mahometano de ideas socialistas.

El director del diario "Sabah", que fué igualmente elegido, no aceptó el mandato, porque no quiere pertenecer a una Cámara que está bajo la influencia del comité de Unión y Progreso.

El reaccionario Mustafa Kemel Bey y su ayudante Reouf Bey se negaron también a aceptar mandatos.

HOLANDA

CONFERENCIA DE PAZ ECONOMICA

Su reunión en La Haya

NUEVA YORK, enero 3 (Especial) —Telegrafían de La Haya al "New York Globe" que el presidente del Banco de Rotterdam declaró que existe el plan de reunir a algunos de los banqueros más grandes del mundo en una conferencia de paz económica en La Haya para estudiar el modo de resolver los problemas financieros y conjurar la crisis económica.

La conferencia no tendrá un carácter político y estarán representadas en ella las naciones acreedoras y las deudoras.

AUSTRIA

LAS ANGUSTIAS FINANCIERAS

Necesidad de un gran empréstito

VIENA, enero 3 (United)—Sir William Beverdige, miembro de la comisión británica de reparaciones, fué entrevistado por los directores de los principales Bancos, quienes declararon que era absolutamente necesario acordar a Austria un gran empréstito para valorizar la corona, porque bajo las actuales circunstancias los extranjeros compran los productos austriacos a precios muy inferiores a los mundiales. Austria pierde así todo cuanto posee y estaría pronto completamente arruinada si los aliados no adoptan medidas radicales para remediar los males que entraña el tratado de paz.

CHINA

PROTESTA CONTRA UN DECRETO

SHANGHAI, enero 3 (United) — La cámara de comercio norteamericana de esta ciudad y la asociación norteamericana de China protestó ante la Asociación británica contra el decreto del gobierno de Londres que exige que los directores de compañías que funcionan en China sean de nacionalidad británica.

Enviarán también una protesta al departamento de Estado.

REPRESENTACIONES NORTEAMERICANAS

PEKIN, enero 3 (United)—La legación de los Estados Unidos en esta capital protestó ante el ministerio de Relaciones Exteriores contra el contrato que el gobierno chino celebró con la casa Vickers para la adquisición de aeroplanos. El contrato de dicha casa da preferencia durante diez años, lo que coloca a las casas de otras naciones en condiciones de inferioridad.

EL "BOYCOTT" ANTI-JAPONES

PEKIN, enero 3 (Associated) — La delegación japonesa anuncia que el buque de guerra estacionado en Fuchow será retirado cuando quede restablecido el orden en ese puerto. La presencia del buque ha causado irritación entre los chinos, los que llevan a efecto el "boycott" antijaponés.

La resolución de retirar el buque de guerra lleva a creer que el Japón desea mejorar sus relaciones con la China.

La declaración del Japón expresa la esperanza de que el gobierno chino hará lo posible para proteger los intereses legítimos japoneses.

PORTUGAL

RUMORES DE RESTAURACION MONARQUICA

LISBOA, enero 3 (Havas) — Los diarios publican, bajo reserva una noticia según la cual don Manuel de Braganza, ex rey de Portugal, habría indicado un príncipe inglés, como presunto sucesor al trono de Portugal.

BELGICA

Donativos del rey Alberto

BRUSELAS, enero 3 (Associated) —Se anuncia que el rey Alberto dedicó grandes sumas de su fortuna personal para contribuir a la reconstrucción de las regiones devastadas por la guerra en Bélgica.

CHILE

EL CONFLICTO ENTRE CHILE Y PERU

Comentarios de la prensa

EL TRATADO DE ANCON

SANTIAGO DE CHILE, enero 3—Todos los diarios de esta capital hacen comentarios en sus editoriales sobre la resolución adoptada por la Asamblea Nacional del Perú, pretendiendo la anulación del tratado de Ancón y se extienden en consideraciones de todo orden para demostrar que el actual gobierno y los hombres dirigentes de aquel país, carecen absolutamente de criterio para apreciar debidamente las cuestiones internacionales.

Agregan que en el Perú se procede con toda insensatez. Que cuando Chile responde afirmativamente, que desea que se dé cumplimiento al tratado, manifiestan su disconformidad con lo que en él se estipula. Que cuando el presidente Leguía llegó al poder mediante un golpe de cuartel, los peruanos reclamaron al mundo, esperando que la Liga de las Naciones los salvaría de la situación creada por el viejo conflicto. Esta cuestión, agregan, era entonces el tema obligado de todos los hombres del Perú, y cuando Chile estaba dispuesto a llevarla a la deliberación de la Liga de las Naciones, porque desde ese momento consideró imposible el arreglo directo con los peruanos, éstos, viendo que la maniobra fracasaba por considerar que en realidad Chile tenía amplia razón y era el único dueño de Tacna y Arica, resuelven la anulación del tratado de Ancón.

¿Han pesado acaso los hombres del Perú la situación de su país ante el mundo al tratar de anular el tratado de Ancón? No se comprende que no haya habido hombres capaces de aconsejar, de dar a conocer que la anulación de ese tratado que llevó la paz a Chile y al Perú, traería como consecuencia nuevamente el estado de guerra."

Las publicaciones que hacen los diarios se extienden en otras consideraciones, basadas en el tratado internacional que siempre fué respetado por Chile.

Algunos diarios se ocupan del asunto jocosamente y, especialmente los de la tarde, opinan que no hay que darle importancia a la resolución, que se trata de algo trivial. Consideran que los hombres que dirigen los destinos del Perú son incapaces de gobernar el país, que podría ocupar una situación de primera fila en Sud América si los caudillos explotadores del patriotismo del pueblo no lo perjudicaran en la forma en que lo hacen.

El Ministro de Relaciones Exteriores pienso "que no hay que atribuir importancia a la noticia trasmitida por el cable. Una vez más, dijo, debo referirme al buen criterio de la cancillería chilena, de no darse por entendida de lo que se manifiesta sobre ese asunto. A su juicio, lo que pretenden los peruanos es que la cancillería chilena responda a la resolución de la asamblea peruana, a fin de entablar una polémica internacional."

Ese acuerdo, agregó, no tiene de mayor importancia, desde el momento que no representa la voluntad del vecino país, toda vez que el actual gobierno es revolucionario y constituído el mando mediante un golpe de Estado, y su Congreso es ilegal por estar formado de gente llevada por el caudillismo. La asamblea, pues, es una agrupación irresponsable que será reemplazada mañana por otro golpe de Estado. En ningún caso son los representantes genuinos del pueblo, pues los verdaderos representantes fueron arrojados del Congreso por medio de la revolución que encabezara Leguía y por otra parte, en este caso, como en los particulares, no es solamente una de las partes la que puede declarar deshaucio de un fallo de pactos celebrados de común acuerdo. Los perjudicados siempre tienen el derecho de gritar y renegar contra la parte contraria. Terminó diciendo que Chile no tiene necesidad de tomar en cuenta el acuerdo de la asamblea peruana; el mundo entero sabe que los hombres actuales que dirigen ese país, son incapaces de gobernarlo y que lo hacen todo con el objeto de explotar los sentimientos patrióticos del pobre pueblo, para lograr mantenerse en el poder y conseguir objetivos de cualquier clase que persiguen en beneficio propio.

El aumento de las tarifas ferroviarias — La elección de consejeros — Llegada de un diplomático — La convención presidencial.

SANTIAGO DE CHILE, enero 3—El consejo de Estado esperó hasta última hora el despacho del Congreso sobre la ley que autoriza a los ferrocarriles a imponer un aumento del 20 por ciento en las tarifas.

—Ha sido tema de varios comentarios en los círculos políticos el resultado obtenido ayer en la elección de consejeros de la Caja Hipotecaria, resultado que confirma una vez más el fracaso de la Unión Liberal.

—Se anuncia que llegará en breve a ésta el ministro de Chile en Bolivia, señor Emilio Bello. Conocidos balmacedistas afirman que será elegido presidente del partido.

—Las bases para la convención presidencial no han sido aún redactadas definitivamente. Los aliancistas demuestran gran entusiasmo y consideran seguro su triunfo sobre sus adversarios.

Criaturas maltratadas—Fallecimiento de una de las víctimas

SANTIAGO DE CHILE, enero 3—Las hermanas huérfanas Teresa y Delfina Gálvez, de ocho y diez años de edad, respectivamente, se encontraban al servicio de la familia Gomero, en el fundo de la isla Maipo, bajo el cuidado y la dirección del mayordomo Eduardo Labbe y su esposa, quienes las maltrataban frecuentemente en forma inhumana. Según resulta de las primeras investigaciones realizadas al denunciarse este delito, en los últimos días una de ellas, Teresa Gálvez fué atada de pies y manos y luego golpeada tan brutalmente que poco después se produjo su fallecimiento. Su hermana, Delfina, se encuentra gravemente herida a causa de los numerosos golpes recibidos y ha sido trasladada al hospital.

Como se ordenara la prisión del matehchor, éste fugó en dirección a esta capital, donde se le busca afanosamente, pues esos hechos han producido tanta indignación que se tiene la intención de linchar al criminal.

Incorporación de oficiales — Inscripción militar

SANTIAO DE CHILE, enero 3—Han ingresado a los cuerpos del ejército sesenta y cuatro oficiales recientemente egresados de la escuela militar.

—Se han incorporado al contingente de Santiago doscientos ocho ciudadanos. La inscripción para dicha incorporación se clausurará el 15 del corriente.

Regreso de un periodista

SANTIAGO DE CHILE, enero 3—Llegó a Valparaíso el señor Carlos Silva Vildósola, de la dirección del diario "El Mercurio". Con tal motivo fué objeto de una entusiasta recepción por parte de dicho diario y de números miembros de las colectividades aliadas.

Estos últimos aprovecharon la oportunidad para agradecer al señor Silva su acción a favor de los países aliados, desarrollada en los artículos de "El Mercurio".

Prórroga del servicio militar—Traslación de un regimiento

SANTIAGO DE CHILE, enero 3—El ministro de Guerra prorrogó por dos meses el licenciamiento del contingente de la segunda división.

—La creación proyectada del cuerpo de caballería Rancagua por el momento se considera imposible. En consecuencia, el cuerpo de artillería de montaña será trasladado a Escala.

BRASIL

La huelga de conductores de automóviles—Feriado en los Bancos

RIO DE JANEIRO, enero 3—El jefe de policía manifestó que las pretensiones de los conductores de automóviles son realmente injustificadas.

Debido a los clavos que aquéllos colocan en las calzadas, no pueden circular los automóviles.

—Los Bancos no funcionarán en los días lunes y martes de la semana entrante.

Jefatura del estado mayor—Ley inconstitucional — Fallecimiento

RIO DE JANEIRO, enero 3—Se asegura que el almirante Verissimo Mattos será nombrado jefe del estado mayor de la armada.

—El consultorio jurídico de la prefectura afirmó que es inconstitucional la ley que obliga a redactar los letreros de las casas de comercio en lengua portuguesa.

—Falleció el capitán de navío Diocleciano Oliveira.

PERU

Renuncias — La ley de confiscación

LIMA, enero 3—Aun no ha sido aceptada la renuncia del ministro de Relaciones Exteriores, lo cual provoca una grande expectativa.

—Los diputados Idiáquez y Larrañaga han renunciado a la representación que ejercen, fundados en que ésta es incompatible con los puestos que desempeñan en la Compañía Recaudadora y en la Caja de Depósitos y Consignaciones, respectivamente.

—El partido Socialista ha hecho importantes declaraciones respecto de la actual situación política del país, la cual imputan a la ley de confiscación de bienes, agregando que el fracaso de las iniciativas democráticas justifican el movimiento del 4 de julio.

Compra del vapor "Anubis"—Partida del ministro de Hacienda

LIMA, enero 3—La Compañía Peruana de Vapores adquirió el vapor "Anubis" para dedicarlo al servicio entre Europa, Norte América y los puertos peruanos.

—Se embarcó, para Estados Unidos, el ministro de Hacienda Fuchs, presidente de la delegación peruana ante el Congreso Financiero en Wáshington. El ministro de Justicia, Salomón, se encargará interinamente de la cartera de Hacienda.

Suicido de consejeros—Almuerzo

LIMA, enero 3—La Cámara de Senadores fijó en 50 libras esterlinas el sueldo de los consejeros de Estado.

—El doctor Porras ofreció un almuerzo, en el Club Nacional, a la delegación argentina ante el Congreso Financiero en Wáshington.

REPUBLICA ORIENTAL

CONFERENCIAS MEDICAS

La primera reunión

MONTEVIDEO, enero 3—Llegaron esta mañana los delegados argentinos especialistas en otorinolaringología. Fueron recibidos en el puerto por un grupo de colegas uruguayos, quienes les acompañaron hasta el hotel, donde se les había reservado alojamiento.

En una de las salas del hospital Maciel, a las 10 a. m., se celebró la sesión inaugural de las reuniones de médicos especialistas en enfermedades del oído, nariz y garganta, concurriendo, además de la delegación argentina, los doctores Ricaldoni, Quintela Martínrene, Martino, Elías Regules (hijo), Munyo, Alonso, Abente Haedo, Castells, Gianetto, Regules, Gilberto, Puig y Veró.

Abierto el acto, por decisión de los concurrentes ocupó la presidencia el doctor Manuel Quintela, quien pronunció un breve y oportuno discurso. Se pasó inmediatamente a la exposición y consideración de los trabajos preparados, haciendo uso de la palabra varios de los facultativos presentes, que desarrollaron los siguientes temas: 1º Fibroma naso faríngeo; 2º oclusión congénita de la coana; 3º tratamiento de las otitis medias agudas gripales; 4º osteomielitis invasora del cráneo, consecutiva a sinusitis frontal.

La discusión y comentario de estos enunciados, hizo prolongar la reunión hasta la una de la tarde, hora en que se resolvió levantarla.

Un numeroso núcleo de médicos montevideanos obsequió en seguida con una comida a la delegación argentina.

Esta tarde continúa la sesión en el Club Médico.

Se presentaron interesantes trabajos, incluso el del argentino Piattini López; uno con el tema "Nueva teoría de la aerofagia", en el cual se refutan teorías existentes y exponen las propias. Otro tema "Consideraciones sobre anestesia en otorinolaringología", en el cual se exponen resultados obtenidos en la práctica e indica los procedimientos.

Los delegados argentinos fueron invitados a asistir mañana a las carreras de Maroñas. Pasado mañana, después de celebrar una nueva sesión, se les obsequiará con un banquete de despedida, al que asistirá el ministro de Instrucción Pública, decano de la Facultad de Medicina.

ASAMBLEA REPRESENTATIVA

Discusión de poderes

ALGUNAS INCIDENCIAS

MONTEVIDEO, enero 3—La concurrencia que asistió a la sesión que celebró esta tarde la asamblea representativa departamental, fué muy numerosa. Llenaba por completo las graderías y desbordaba por pasillos y escaleras.

Al declararse abierta la sesión, se leyeron las renuncias de los diputados Raúl Pittaluga y Juan Irureta Goyena.

El doctor Agustín Sanguinetti solicitó licencia.

Por su puarte, el señor Luis Otero hizo saber que habiendo desaparecido las causas que le indujeron a solicitar licencia, pedía que se le permitiera concurrir a la sesión.

A pesar de oponerse varios diputados, se nombró una comisión para solicitar al señor Pittaluga el retiro de su dimisión.

Se aceptó la renuncia del señor Irureta Goyena, y en su lugar se convocará al doctor Silvestre Pestre, que es su suplente.

El señor Juan José Segundo, diputado nacional, comunicó a la asamblea departamental que había optado por la banca de esta corporación, para lo cual ha renunciado su puesto en el parlamento.

Por haber renunciado el diputado católico, doctor Juan Natalio Guaglliotti, se incorporó a la asamblea el suplente respectivo don José María Espasandín.

Se resuelve celebrar sesión los lunes, miércoles y viernes, de 9 a 11 de la noche.

Luego la asamblea entró a considerar la orden del día, con la discusión de los poderes de los delegados de la Unión Colorada.

Eduardo de Castro, miembro de la comisión de poderes, informó brevemente acerca de las causas que han decidido a dicha comisión en mayoría para aconsejar a la asamblea el aplazamiento de la aprobación de esos poderes.

El señor Rodríguez Fabregat, en nombre de la minoría de la misma comisión, expuso las razones que habían tenido para aconsejar la aprobación de los referidos poderes y se extendió en largas consideraciones en defensa de dichos poderes.

Al referirse a los ataques que sus adversarios políticos han dirigido a la Unión Colorada, se produjeron continuas interrupciones.

Dijo que el voto ha sido secreto y que si se suponía que había habido intromisión de la policía en los comicios y que habían abundado los votos fraudulentos, no podía asegurarse a qué fracción política habían ido a favorecer.

El socialista Troitiño afirmó que los votos fraudulentos han favorecido a la Unión Colorada y al partido Batllista. Le replicó Rodríguez Fabregat, quien dijo que la Unión Colorada no pretendía más bancas que las que legítimamente le correspondían.

Volvió a hacer uso de la palabra el socialista Troitiño, y afirmó que los socialistas son y serán siempre defensores de las minorías, aunque se trataba de sus más irreconciliables enemigos; pero en este caso concurrían circunstancias especiales.

La forma en que han obtenido votos los de la Unión Colorada ha sido en su concepto harto censurable. Se dirigió luego al grupo batllista y dijo que si entre ellos existiera integridad y moralidad política, no hubieran defendido y votado el proyecto presentado por los diputados Bueno y Martínez Thedy, relativo al plebiscito de la Constitución. Se refirió, también, a las elecciones del 14 de enero, que por imposición de la mayoría batllista se realizaron en condiciones que los votos de los partidos nacionales quedaron anulados.

Agregó que los socialistas, en nombre de la moral política, votarán el rechazo de los poderes de la Unión Colorada. "Todo el pueblo, de Montevideo, dijo, ha visto el 30 de noviembre innumerables automóviles que llevaban banderas de la Unión Colorada, cargados de guardias civiles que iban a depositar votos que anularían los de los ciudadanos conscientes".

Estas palabras produjeron numerosas interrupciones de todas las bancas, que hicieron imposible oír las palabras del orador.

"Hasta la Unión Democrática, agregó después Troitiño, que ha obtenido apenas un total de 600 votos, en la elección, ha realizado

ACTUALIDAD

El nuevo gobierno de Catamarca

El discurso que ha pronunciado el nuevo mandatario de Catamarca al prestar juramento ante la legislatura, ha sido una decepción para los que esperaban que en ese documento se expresase un pensamiento de gobierno, que permitiese augurar mejores días para la provincia, tan duramente tratada por la intervención nacional.

El propósito del gobernador ha consistido en presentar al pueblo los objetivos del programa que se ha trazado. La lectura de las declaraciones que ha hecho, revela el fracaso de esa tentativa, desde que las ideas comunes o la vaguedad son los elementos característicos de esa pieza gubernativa.

En los párrafos finales, ha anticipado que las nuevas autoridades recurrirán al "amparo" del poder federal, "en anhelos de progreso y bienestar", en vista de que los recursos financieros de la provincia, "apenas si permiten por ahora sufragar las necesidades más premiosas de la administración pública".

La resolución de solicitar la ayuda pecuniaria nacional por falta de recursos, que se ha dado a la publicidad cuando el mandatario aun no se había hecho cargo de sus funciones, es un antecedente que le es poco favorable, porque antes de doblegarse ante la fatalidad de la carencia de fondos, el nuevo gobernador estaba obligado a estudiar detenidamente la situación económica de la provincia y el sistema impositivo que rige en ella, para tratar de introducir reformas que le permitiesen desenvolver sus actividades sin necesidad de las subvenciones del Congreso federal.

Una de las preocupaciones de los ciudadanos que llegue a ocupar la primera magistratura de las provincias, debería consistir en empeñarse en vigorizar su vida autónoma, independizándolas del concurso financiero del gobierno central. La consecución de esa finalidad tendría que ser uno de los objetivos de su acción, porque de esa manera trabajarían por los intereses de la provincia y por el desarrollo de las instituciones federales.

Del programa que ha expuesto el gobernador de Catamarca, se deduce que esa preocupación no ha embargado su espíritu. No ha pensado que la solución de las dificultades financieras ha de estar en su capacidad y en la que revelen sus colaboradores. Como si creyese que nada podrá realizarse en ese sentido, no hace conocer al pueblo sus vistas sobre el problema rentístico, cuya gravedad ha puesto de manifiesto en términos expresos. Ha preferido, recordando, seguramente, notorias vinculaciones partidarias, anunciar que se pondrá bajo el amparo del gobierno de la Nación, quizá con la idea de no preocuparse para que la provincia salga de la miseria rentística que ha denunciado.

La actitud del gobernador es merecedora de mayor censura a causa de la licencia que ha solicitado a la legislatura para ausentarse de la provincia por el término de un mes.

Para un gobernante que asume el mando de una provincia en las condiciones en que se encuentra la de Catamarca, una labor intensa desde el instante que quede investido de tan delicadas funciones, debería ser la regla inflexible de su actuación. A un ciudadano que en ocasión tan solemne se compenetre con sus deberes y responsabilidades, no se le concibe sino entregado a sus tareas, consagrando a la provincia todas sus energías y todos sus desvelos. Su puesto no está en la capital federal, ni en viaje de recreo, ni en las antesalas de la presidencia, sino en la ciudad asiento de su gobierno. Si tiene que intentar gestiones ante el poder nacional, el correo y el telégrafo son los medios de que debe valerse para hacer llegar sus pedidos.

Como se ve, los comienzos del nuevo gobierno, no hacen sino confirmar su falta de vinculación con la opinión. El pueblo de Catamarca debe, pues, esforzarse en salvar las dificultades por sí mismo, porque aquellos principios le indican la conveniencia de no confiar demasiado en el esfuerzo de sus nuevos mandatarios.

Resoluciones sobre educación física

Con diferencia de horas se han hecho públicas dos resoluciones, una de la Intendencia Municipal y la otra del Consejo Nacional de Educación, calculadas para promover en distintas esferas de la población metropolitana la práctica de los ejercicios físicos.

Por la primera se crea una autoridad colegiada, a quien se confía la tarea de "control y fiscalización" de las plazas en que se realicen dichos ejercicios, así como la de someter a la aprobación del ejecutivo comunal los reglamentos que regirán en las mismas y otras medidas conducentes al propósito principal.

Según se infiere de algunas otras disposiciones del decreto, las sociedades deportivas de la capital se someterán a una serie de formalidades que les prescribirá la dirección de las plazas, a los efectos de constituir comisiones asesoras, cuya función no aparece claramente definida.

Pero lo que, desde luego, se ve claro, es que la Intendencia quiere extender su jurisdicción a las numerosas asociaciones, de aficionados o de profesionales, que habitualmente se entregan a los deportes físicos o, para decirlo en términos exactos y conformes a la realidad de las cosas, al juego del "football", el más generalizado y casi el único que ha prendido en el gusto popular.

No se descubren los motivos que hayan determinado esa pretensión. La ya considerable masa de personas que se dedican el viril ejercicio, se encuentra clasificada y disciplinada en numerosos centros que han dado origen a dos grandes confederaciones. Esos centros disponen, si no todos la mayor parte, de locales e instalaciones propias donde celebran los partidos amistosos o aquellos en que se disputan premios y campeonatos.

No hay más que mojar en la prensa diaria la amplitud del espacio que ella consagra a la crónica de los sucesos deportivos, para comprender la importancia de la mencionada organización y lo inoportuno y ocioso de cualesquiera intervenciones con tendencia a oficializar un movimiento que se inició y se acrecentó por impulso popular espontáneo.

Para desenvolver una acción concordante con los objetivos que congreguron a sus miembros, tales centros probaron ya tener la capacidad requerida, sin que les fuese menester la superintendencia de ningún poder público. Lo único que, según suele verse, falta en los campos de "football", es una cierta vigilancia, municipal o policial, a los efectos de reprimir excesos y morigerar costumbres. Las incorrecciones y, a ratos, las brutalidades, son todavía de uso entre los jugadores, a los que, preciso es confesarlo, estimula frecuentemente el apasionamiento de los espectadores.

De manera, pues, que encontramos fuera de lugar el decreto intendencil que intenta someter a sus reglamentos instituciones deportivas que se rigen por los propios, y que no necesitaron de la tutela municipal para surgir y prosperar.

Por lo demás, y si ha de encararse el asunto de un punto de vista técnico, la intendencia se revela inclinada hacia el atletismo en materia de educación física, circunstancia que no puede pasársenos inadvertida, ya que LA PRENSA ha preconizado, con firmes convicciones, el mayor valor de los ejercicios preferentemente educativos.

Por fortuna, el Consejo Nacional se orienta en este sentido, porque manda poner la niñez que frecuenta las escuelas de su dependencia bajo la dirección de maestros diplomados en el Instituto Superior de Educación Física, donde es sabido que se estudia científicamente el desarrollo del organismo humano y se adoptan sistemas de ejercitación que cuidan de vigorizarlo, de adiestrarlo y de embellecerlo sin caer en los desequilibrios peligrosos del atletismo parcial. Asegura ese halagador resultado la combinación racional de la calistenia, la gimnasia y los juegos con otros trabajos prescriptos por la higiene; y bien cabría agregar como una estricta verdad, comprobada por la experiencia, que el orden así concebido y realizado forma generaciones robustas de cuerpos y capaces de practicar la mutualidad, la solidaridad, la caballerosidad, todas las nobles virtudes que hacen más fácil, más amable y más fecunda la convivencia de los hombres bajo cualquier régimen social.

El Consejo tendrá que luchar con serios obstáculos para arraigar su nuevo plan de educación física escolar. No serán los menos temibles los que resulten de la casi imposibilidad de implantarlos, sin que ello importe imponer un horario agotador, si los niños han de concurrir diariamente a las aulas y a las plazas, aun cuando lo hagan a horas distintas. Si para evitar la fatiga, los ejercicios se ejecutaran con largas intermitencias, para los mismos alumnos perderían mucho de su eficacia, pues que ésta exige que aquéllos se practiquen frecuente y sistemáticamente.

Por eso será forzoso que un estudio reposado de la situación en la capital, sortee los inconvenientes y prevenga fracasos que serían muy de lamentar, porque la reforma está muy cuerdamente ideada.

EL PERIODISMO ITALIANO

Su representación en Buenos Aires

UN SALUDO A "LA PRENSA"

La prensa de Italia viene dando desde un tiempo a esta parte un mayor impulso a todo lo que signifique acercamiento con la República Argentina, cosa que nos complace, porque desde luego corresponde al arraigo que una gran porción de los hijos de Italia tiene entre nosotros, coadyuvando con su honrada labor al engrandecimiento y prosperidad del país.

Recordaremos que hasta hace poco la única publicación de Italia que recibía informaciones telegráficas diarias de la Argentina era el "Secolo XIX" de Génova, diario que siempre exteriorizó sus simpatías por nuestro país, dedicándole una nutrida y seria información diaria.

Ahora ha llegado el turno a uno de los más caracterizados diarios de la capital de Italia, "Il Messaggero", cuyo director, Italo Falbo fué recientemente elegido representante ante el Parlamento Nacional.

"Il Messaggero" es un diario esencialmente democrático, de gran circulación en la península y que goza de un merecido prestigio político y social.

La dirección del colega romano confió el cargo de corresponsal en Buenos Aires a un viejo periodista, el señor Silvio Becchia, ex director del "Giornale d'Italia" y en la actualidad colaborador de "L'Italia del Popolo".

Al recibir las primeras informaciones telegráficas de la Argentina la sociedad editora del diario romano dirigió a la dirección de LA PRENSA el siguiente mensaje, que reproducimos, retribuyendo el gentil saludo y haciendo votos por que se cumplan los mismos fines que auspicia "Il Messaggero".

He aquí el mensaje:

Dirección de LA PRENSA.—Buenos Aires.—El diario "Il Messaggero", al iniciar un servicio telegráfico cotidiano con la Argentina, envía al gran diario LA PRENSA, que durante medio siglo trabajó con sinceridad por el afianzamiento de los lazos de amistad que vincularon siempre a las dos naciones hermanas, un saludo augural, rogándole que lo haga extensivo al pueblo argentino y a la colectividad italiana, como expresión del íntimo sentimiento de estrechar aún más los lazos de cariño entre los dos países latinos.—Por la Sociedad Editora del "Messaggero", el delegado: Pier Giulio Brescia.

CANALIZACION DE LA BARRA DEL RIO LUJAN

El Ministerio de Obras Públicas ha resuelto retirar la draga "C 9" de los trabajos para la canalización de la barra del río Luján, y sustituirla por la "C 4", de mucho mayor rendimiento que la anterior, con el fin de dar impulso a esos trabajos que facilitarán la navegación del pequeño cabotaje, entre las islas del Delta y la capital. La draga "C 9", que inició la obra, deja abierto un canal de 300 metros de extensión, existiendo el propósito de terminar los trabajos para junio del corriente año.

Además, el ministerio de Obras Públicas tiene el propósito de iniciar, lo antes posible, la construcción del puerto refugio de Olivos, obra destinada a dar acceso seguro a las pequeñas embarcaciones que puedan ser sorprendidas por el mal tiempo, en sus viajes entre Tigre y Buenos Aires.

MARINA DE GUERRA

VISITA DE DIPUTADOS A PUERTO MILITAR

Viaje de la "Uruguay"

Acompañados por el capitán de fragata José Guisasola, partieron anoche para Puerto Militar los diputados nacionales Carlos J. Rodríguez y Agustín J. Villarroel, quienes van con el objeto de visitar esa repartición de la armada.

Como ambos legisladores pertenecen a la comisión de presupuesto, llevan como principal propósito conocer las necesidades de dicho arsenal, para proveerlas, en consecuencia, cuando se trate el presupuesto de Marina.

—En breve saldrá de Puerto Militar para San Blas, la corbeta "Uruguay", que manda el teniente de navío Gómez. Dicho buque recogerá todo el material del campamento utilizado para el relevamiento de esa bahía y regresará para sufrir una recorrida general y alistarse para su próximo viaje a las islas Orcadas.

La "Uruguay" partirá para este punto en el próximo mes de febrero, llevando el personal de relevo y víveres para el observatorio que tiene en esas lejanas regiones el Ministerio de Agricultura.

MOVIMIENTO POLITICO

Partido Radical

Organizada por el comité de la circunscripción 14 se realizará esta tarde, a las 5.30, una reunión de propaganda en la esquina de Lavalle y Talcahuano, donde harán uso de la palabra los señores Pedro Almo, R. Firpo, E. Anchieri y otros oradores.

—Organizadas por el comité de la capital del partido Radical se realizarán hoy las siguientes conferencias de propaganda:

A las 8.30 p. m., calles Chicago y Tellier (plazoleta de Nuevos Mataderos). Oradores: doctores Guillermo Fonrouge, Juan Vincent y Luis Marforio; a las 6 p. m., calles Sáenz y Caseros. Oradores: señor Guillermo Sullivan y doctor Carlos Gallegos Moreno; a las 5 p. m., avenida La Plata y Chiclana. Orador: doctor José León Rodeyro; a las 3.30 p. m., calles Centenera y Zelarrayán. Orador: doctor A. Graña; a las 5.30 p. m., calles Rivadavia y Fonrouge (plaza Liniers). Oradores: doctor Juan F. Bonardi, señor Luis Basurro y doctor José A. Amuchástegui; a las 12 m., inauguración del subcomité Juan J. Guerra. Oradores: señores M. del Rivero, P. Sanguinetti, A. J. Ventre, Pedro Ballestero y otros.

Partido Reformista

El comité ejecutivo del partido Reformista organizó para hoy las siguientes conferencias:

A las 5 de la tarde en avenida San Martín y Cayena, donde hablarán los señores Vicente Porro, Antonio O. Bagamba, Alvaro Carta y el doctor Andrés Máspero Castro.

A las 8.30 de la noche en Almirante Brown y Olavarría, donde harán uso de la palabra los señores F. A. Carta, Juan B. Bellagamba, Tomás Galli y Juan B. Sardi.

Los oradores nombrados hablarán especialmente de "la actual reforma impositiva municipal" y "el préstamo a los aliados para la adquisición de la cosecha".

Partido Demócrata Progresista

En el local del comité de la circunscripción 15a, calle Antezana 86, y en el de la circunscripción 2a, Caseros 2876, fueron abiertos ayer los registros de adherentes al partido, de acuerdo con lo dispuesto por la nueva carta orgánica.

Partido Feminista Nacional

La doctora Julieta Lanteri Renshaw dará hoy dos conferencias públicas de propaganda electoral, a las 6 de la tarde, en la esquina Pedro Mendoza y La Madrid, y a las 9 de la noche, en la esquina Pte. Gral. Donato Alvarez y avenida San Martín.

LA CAZA DE LOBOS MARINOS

Un permiso improcedente

En los últimos días del pasado mes de diciembre, el Ministerio de Agricultura concedió un permiso a una empresa particular para cazar lobos de un pelo en el paraje denominado Isla Escondida, situada junto a la costa del territorio del Chubut. Dicho permiso, encuadrado dentro de las facultades del citado ministerio, según lo establece la ley respectiva, no sería objetable, si no fuera porque encubre un acto que concluirá con una valiosa especie zoológica del Sur de nuestro país, cuya caza estaba prohibida desde hacía cerca de diez años, para evitar su total desaparición.

El permiso que nos ocupa autoriza la caza de lobos de un pelo en la Isla Escondida, cuando el ministerio no debe ignorar que la roquería así llamada, y la de Vacaver situada cerca de la Isla de los Estados, son las dos únicas roquerías que albergan los últimos ejemplares de la especie de lobos de dos pelos, cuya piel, muy apreciada por la industria, tiene un valor tres o cuatro veces mayor que la de los lobos de un pelo. Las cacerías en la Isla Escondida, estaban terminantemente prohibidas desde el año 1910, a raíz de un informe enviado al ministerio, el cual aconsejaba la necesidad de semejante resolución para que no desapareciera la especie, pues en esa fecha se calculaba que habrían allí un número no superior a 300 ejemplares, a pesar de ser ésta, de las dos citadas, la roquería más importante.

Desde entonces hasta nuestros días, la especie no se ha reproducido en cantidad que justifique el permiso acordado recientemente; pudiendo afirmarse, en cambio, que apenas si se ha duplicado, debido a que por la proximidad de la costa y por la falta de vigilancia, no se ha podido impedir la caza furtiva y el merodeo. Así pues, el permiso acordado señala para breve plazo, a pesar de que en él sólo se habla de "lobos de un pelo" la extinción de una especie que se ha tratado siempre de conservar, y sobre todo, si se tiene en cuenta que en esta época del año podrán exterminarse fácilmente las madres junto con sus crías.

LA INDUSTRIA NAVIERA

Demostración al señor Pedro Mihanovich

CONCEPTOS DE UN DISCURSO

El personal superior de la compañía de navegación Nicolás Mihanovich ofreció anoche al señor Pedro Mihanovich una comida, que fué servida en uno de los salones del Paris Hotel, con motivo de su retiro de la gerencia de aquella empresa.

Ofreció la demostración, con un breve y elocuente discurso, el señor José A. Botto, haciendo luego uso de la palabra el obsequiado, quien, después de expresar la satisfacción que experimentaba al verse rodeado en ese momento por los que le habían acompañado en su labor, dijo:

Ha sido necesario que una compañía extranjera, subvencionada por el gobierno de su país, viniese a competir con el tráfico de la Compañía Mihanovich para que ésta en su tiempo y en contra de sus principios, se decidiera juntamente con otros armadores nacionales a llamar a las puertas del Congreso, para obtener la primera ley de cabotaje, llamada "Saavedra Lamas", que reservaba el comercio entre puertos argentinos a la bandera nacional.

Esta ley fué malograda porque su reglamentación, estudiada y aconsejada por una comisión mixta de funcionarios y armadores, fué mutilada, negándose el Ejecutivo, bajo el pretexto de que la ley era facultativa y no imperativa, a dedicar a ella los fondos necesarios y bien modestos por cierto en su principio, y que privaron a nuestro país de poseer en el momento de estallar la guerra la más importante marina de ultramar en Sud América. La ayuda pecuniaria era a la navegación de mar y talleres de construcción.

La nueva ley de cabotaje es debida a la iniciativa del doctor Oliver, Ministro de Hacienda del doctor de la Plaza, cuyo mensaje al Congreso sirvió de base al proyecto del diputado Zacagnini, que tanto hizo para su promulgación, con el valioso concurso del doctor Martínez Zuviría y demás distinguidos miembros de comisión, cuyos nombres lamento no recordar en este momento.

Sin embargo, todo no está hecho, y en este momento que puedo hablar sin que se me considere como interesado, prejuicio que tantos desengaños me ha valido en mis peregrinaciones ante los poderes públicos, invito a mis compatriotas de cualquier color político a perseguir que una vez por todas se tomen las medidas complementarias que se necesitan para rodear de todo prudencial apoyo a esta industria, que en otras partes del mundo ha merecido y sigue mereciendo la protección del Estado, por la importancia que inviste en el desenvolvimiento del comercio y la seguridad del país. No hay que olvidar que el gran esfuerzo británico en la guerra debió su éxito, en gran parte, a la marina mercante.

La nueva ley de cabotaje dispone que el Ejecutivo debe intervenir cuando los ferrocarriles tienen en vigor tarifas diferenciales a los puertos y conspiran contra la existencia del trasporte fluvial, reduciendo fletes y pasajes a tales precios, que se explican únicamente por el fin que persiguen y que pueden existir únicamente porque los ferrocarriles se resarcen de ellas, gravando el tráfico para las localidades del interior, que, aunque más cercanas, carecen de puertos.

No es el caso tampoco de privar de esas tarifas al público cuando se trata de puntos lejanos en el interior del país, en los casos entre empresas ferroviarias que por hallarse en iguales condiciones de lucha puedan o quieran sostener competencias entre ellas; pero es muy urgente la intervención del Estado en el tráfico a los puertos, a los cuales convergen, tanto la vía terrestre como la fluvial, las que a mi modo de ver representan ambos elementos apreciables que conviene conservar y desarrollar sin que deban destruirse recíprocamente, lo que en definitiva viene a ser de interés público.

Desearía que mi auditorio, así como todos los que simpaticen con la marina mercante, fuesen propagandistas de estas ideas, si las consideran razonables, con objeto de que vuelva a los puertos del litoral la actividad de otrora.

EN LA ZONA DEL PUERTO

LA HIGIENE DE LAS CALLES

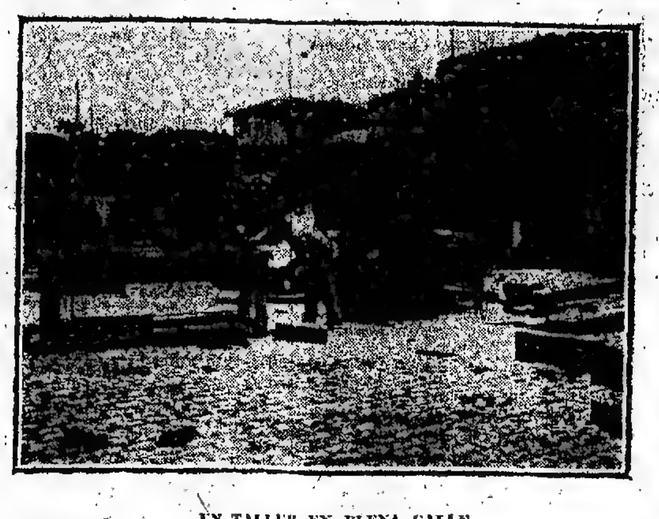

UN TALLER EN PLENA CALLE

No es necesario recurrir a la diferencia que se nota entre la higiene de las calles del municipio próximas a la zona del puerto y las que pertenecen a ésta, para evidenciar el mal estado de conservación de las últimas, ya que de las muchas deficiencias allí existentes, es ésta una de las más visibles y molestas. No hay más que recorrer en cualquier momento las calles próximas a los depósitos para darse una idea exacta de la poca higiene en que se conservan las mismas. La limpieza se cumple en forma deficiente y ello se debe, en primer término, a la escasez del personal encargado de efectuarla y que no cuenta, como es de suponer, con la ayuda de los peones de los depósitos, a quienes sólo interesa la conservación interior de los galpones. Así, pues, las calles presentan, especialmente después de las descargas, gran cantidad de residuos que las más de las veces son recogidos con lentitud, formándose montículos, los cuales en esta época de altas temperaturas dejan de ser simplemente inconvenientes para convertirse en peligrosos para la salud pública.

Creemos innecesario abundar en mayores consideraciones para demostrar concluyentemente la conveniencia de aumentar el personal de limpieza, para que sus servicios puedan efectuarse en forma más rápida y eficiente, eliminándose el estancamiento de residuos en la forma que los procedimientos adoptados en la actualidad imponen, como puede comprobarse con la fotografía que reproducimos.

ESTADO HIGIENICO DE UNA D E LAS CALLES DEL PUERTO

Una fuerte casa importadora de artículos rurales tiene establecido en plena calle, dentro de la zona portuaria, los elementos necesarios para proceder al ajuste de grandes maquinarias destinadas a las tareas agrícolas.

Es éste, sin duda, un cuadro tan interesante como algunos de los que hemos consignado ya en crónicas anteriores.

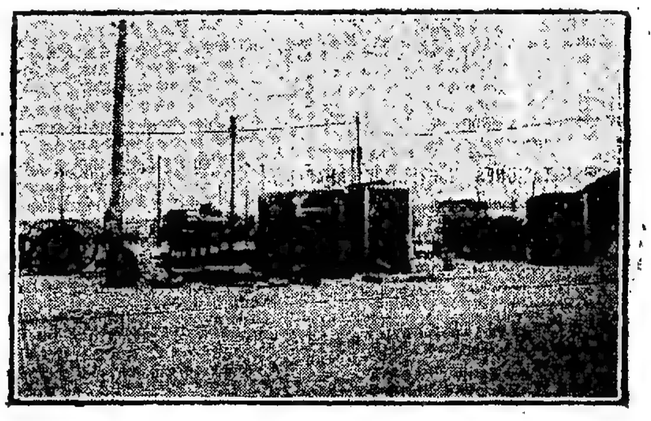

DEPOSITO DE MAQUINARIAS AGRICOLAS

LA HUELGA EN EL CENTRAL NORTE

Atentado criminal

LEVANTAMIENTO DE VIAS

Damos a continuación las siguientes informaciones recibidas de nuestros corresponsales, relacionadas con la huelga en el ferrocarril Central Norte:

—

Córdoba, enero 3—Momentos antes de pasar un tren de pasajeros por una de las secciones de mayor peligro, del ramal del Central Norte Argentino, a la altura de Casa Bamba, el maquinista fué advertido por una persona que le vía presentaba en determinado punto un aspecto sospechoso.

Indagado el hecho, se estableció que los rieles habían sido aflojados por una mano criminal, en una extensión de cincuenta metros.

No se ha individualizado a los autores del hecho referido.

Es indudable que de haber tenido éxito la tentativa fraguada, se habría producido una catástrofe, pues el tren hubiera caído en un precipicio.

Tafí Viejo, enero 3—Continúa la huelga sin resolverse. Los obreros mandaron un representante a la Federación del V congreso en ésa, para pedir solidaridad.

ELDIA SOCIAL

EN "LA PRENSA" — El señor Carlos Hultgreen, ministro de Suecia ante nuestro gobierno, visitó ayer LA PRENSA. El señor Hultgreen, acompañado por miembros de la redacción, recorrió las dependencias de la casa.

DESDE MAR DEL PLATA — Sábado 3 (Por telégrafo)—La agradable temperatura de hoy reunió en la Rambla a un crecido número de familias. Siguen llegando viajeros de la capital y para mediados del corriente mes no habrá alojamiento disponible en los hoteles.

—El 31 del corriente y el 1º de febrero se jugará la gran copa "Mar del Plata Golf Club (Scratch) para socios solamente. El derecho de entrada será de pesos 2. El campeonato se realizará en la siguiente forma: 72 hoyos Medal Play (Scratch), 36 a jugarse el día 31 de enero y 36 el 1º de febrero. El ganador obtendrá una copa de la copa Campeonato y el derecho de tener ésta por un año, obteniendo su posesión permanente el jugador que la gane tres veces consecutivas o alternadas. Habrá una copa handicap para el jugador que haga el mejor "score", deducido el handicap.

—Presión atmosférica de hoy 760.3. Temperatura a las ocho de la mañana, 21.2; a las dos de la tarde, 24; a las ocho de la noche, 20.4. Temperatura máxima del día, 24.5. Viento Este, 2.

DEMOSTRACION AL DOCTOR PEDRO VERONELLI — En el salón de actos del Círculo de la Prensa, se realizó anoche la comida que un grupo numeroso de periodistas y amigos ofrecieron al doctor Pedro Veronelli, con motivo de su reciente designación de secretario del departamento de obras públicas de la Municipalidad.

Las simpatías que rodean al doctor Veronelli y los merecidos prestigios de que goza en nuestros círculos periodísticos y sociales, se pusieron de manifiesto en la demostración de anoche.

Ofreció la comida el señor Carlos Macchi, a quien contestó el obsequiado, con frases sentidas y elocuentes, que dieron motivo a una cariñosa ovación.

Acto seguido habló el intendente municipal, señor José Luis Cantilo, elogiando al doctor Veronelli y recordando su viejo compañerismo, iniciado en las tareas periodísticas. En el mismo sentido habló luego el secretario del Círculo de la Prensa, señor Villarreal, expresándose en términos altamente conceptuosos para el doctor Veronelli y por último, el señor A. Damianovich, leyó una poesía.

ISOLINA P. DEL CAMPO — A una avanzada edad falleció ayer, en su residencia de Quilmes, la señora Isolina Pagola de Del Campo, distinguida matrona vinculada extensamente a nuestra sociedad y a la de Montevideo.

Conocida la noticia, los miembros de su familia se trasladaron a Quilmes, de donde los restos serán traídos esta tarde para ser sepultados en el cementerio del Norte.

EDELMIRA MITRE DE ROSENDE — Ayer se ofició en la capilla del Carmen una misa en acción de gracias, en ocasión de cumplir 87 años de edad la distinguida matrona argentina, señora Edelmira Mitre de Rosende.

Una numerosa y selecta concurrencia asistió a la ceremonia religiosa, demostrando a la noble anciana sus simpatías y sus respetos.

Después de la misa se reunió en un almuerzo toda la familia en casa de la señora de Rosendo, quien recibió por la tarde los plácemes de sus muchas relaciones.

FIESTA NAUTICA — Esta tarde se realizará en el Tigre la fiesta náutica organizada por la comisión de fiestas de verano, formada en dicha localidad. El programa es muy interesante.

Terminadas las pruebas se realizará una recepción en honor de los vencedores.

COMPROMISOS — Se ha concertado el enlace de la señorita Haydée Olida con el señor F. Schmiegelow, director-gerente de la compañía marítima Escandinava Sud Americana.

—Ha sido pedida la mano de la señorita María Sofía Acosta Villegas para el señor José Ricciardi (hijo).

—Se ha formalizado el compromiso matrimonial de la señorita Angélica Insaurgaray con el señor Jesús Ordóñez.

—Se ha concertado el enlace de la señorita Elisa Mascías con el señor Juan Reynoso. La boda se realizará en el mes de mayo del corriente año.

RIFAS — En la rifa de objetos realizada en beneficio de la Conferencia Vicentina del Espíritu Santo, resultaron premiados los números 806, 688 y 180. Las personas agraciadas pueden retirar sus premios en la calle Callao 2009, desde el día 5 del corriente.

DIPLOMATICAS — Se realizó ayer, en el salón de fiestas de la estación del Retiro, el almuerzo con que los residentes brasileños obsequiaban al comandante Hugo de Roure Mariz, agregado naval a la legación del Brasil, con motivo de su reciente ascenso.

El escritor y poeta brasileño Felipe D. Oliveira ofreció la demostración en términos elocuentes.

La sobremesa se prolongó hasta pasadas las dos de la tarde.

—A causa de la interrupción de las líneas del Transandino, no podrán partir hoy para Chile el ministro de ese país ante nuestro gobierno, señor Emiliano Figueroa Larraín, su señora Leonor Sánchez Vicuña y sus hijos. Si se restablece el tráfico, emprenderán viaje el domingo próximo.

DEMOSTRACIONES — Se realizó anoche la comida con que un grupo de amigos de los señores Bernardino J. Peña y Aristides Saccone les obsequiaban con motivo de su actuación en la sección 28.a, en sus puestos de juez de paz titular y suplente, respectivamente.

—Los camaradas de la dirección general de correos y telégrafos, obsequiaron anoche al señor José Manuel Villafañe con una comida, con motivo de su reciente jubilación. El señor Villafañe, en su larga actuación de funcionario público, ocupó en dicha repartición, desde el cargo de auxiliar de correos hasta el de secretario general.

ENLACES — Ayer por la tarde, en la iglesia de las Victorias, monseñor Villanova Sanz bendijo la unión de la señorita María Angela Deluchi con el señor José María Moreno, siendo padrinos la señora María Helena Williams de Moreno y el señor Celestino Deluchi.

DE MONTEVIDEO (por telégrafo) —Al llegar esta mañana el doctor Benito Villamueva, fué saludado por el secretario de la presidencia, señor Brizuela, en nombre del doctor Brum, a quien el huésped visitó esta tarde en su domicilio particular para devolverle el saludo de bienvenida.

—Mañana de noche, el doctor Juan José Amézaga y su esposa Chela Alvarez Moulia ofrecerán en el Parque Hotel una comida en honor del doctor Ernesto Bosch y su señora, Elisa Alvear.

Asistirán las señoritas de Alvarez Moulia, de Bosch Alvear, de Pearson Quintana, señora de Santamarina, de Martínez de Hoz y otras.

—Ayer el doctor Juan José de Amezaga ofreció un almuerzo en honor del señor Saturnino Unzué.

El almuerzo se realizó en una de las salas del Club Uruguay y asistieron a él varias personas conocidas.

CAMBIOS DE RESIDENCIA — Salidas: Para Mar del Plata, el martes próximo, la señora Belén Videla Dorna de Etcheverry y señorita María Esther Etcheverry.

—Para Córdoba, el doctor Manuel Fresco y señora Raquel Monasterio.

—Para La Falda, el señor Gregorio Rodríguez de la Torre y señora Isabel Sundblad Rosetti.

—Para Mercio, la señora Saturnina R. de Bustos Morón y familia.

—Para Lobos, el señor Carlos A. Peña y señora Julieta Viale y familia.

—Para La Armonía, la señora Enriqueta Castex de Pradere y familia.

—Para Tapalqué, el señor Luis Balcarce y señora Delfina Mitre Rosende.

—Para Coronel Dorrego, el señor Ignacio Sánchez.

—Para Lincoln, el señor Enrique Bazterrica.

—Para Punta del Este, el señor Antonio Rodríguez del Busto y familia.

—Para Mar del Plata, los señores Miguel Esteves y familia, Gabriel Lagleize, Enrique Peña (hijo), Emilio Casal y señora Isabel Butler y familia, Manuel Gofli y familia, Miguel I. Méndez y las señoras Alcira Quirno Costa de Bilbao, Carmen Pereyra de Sauze y Mercedes Moreno de Solé y señorita Josefina Solé.

—Para el Tigre, la señora Clara Rodríguez Etchart de Marín.

—Mañana partirán para Ascochinga, la señora Antonia P. de Kremesek, sus hijas la señora Amelia Kremesek de Barbará y señorita Ada Kremesek.

—Para Luján, el señor José Ricciardi (hijo).

—Para San Isidro, la señora Dolores Ribas de Rosende y su hija Gabriela.

—Se han instalado en su quinta de San Fernando, la señora Virginia Justo de Lagasse y su familia.

—Para Almeyra, el doctor Rodolfo Bullrich y familia.

—Para Mar del Plata, la señora Rosario Grondona de Peralta Ramos.

—Para el mismo punto, el señor Héctor Guerrero y familia.

—Para su establecimiento de campo, el señor Arturo Bullrich y familia.

—Para su estancia, el señor Luis García y familia.

—Se han instalado en el Tigre, la señora Carmen Balbín de Lawson y familia.

—Para Vicente Casares, la señora Isabel Ezcurra de Leguinechea y familia, y señoritas de Ezcurra.

—Para Mar del Plata, el doctor Adolfo Orma y familia y la señora Justina R. de Alvarez.

—Para Burlingham, la señora Rafaela Cazón de González y familia.

—Para el mismo punto, el señor Horacio Novares y familia.

—Para Las Acacias, en estación Rueda, el doctor Arturo Rueda y familia, y la señorita Elena Lanús.

—Hoy, para Tandil, el señor Natal Torres y familia.

—Para Sierra de La Ventana, el señor José Ramos Mejía y familia.

—Para Mar del Plata, el señor Daniel Williams y familia, y las señoritas Rufina y Desiderio Camet.

—Para Tandil, la señora Ernestina G. de Girado y familia, y la señorita María Emilia Greslebin.

—Para El Salto, la señorita Elina Castañeda Magnasco.

Llegadas: De El Salto, la señorita Margarita Eugenia Magnasco.

—De San Isidro, el doctor A. Alcorta Benoit y los señores Julio y Alberto Scanavino.

VIAJEROS — Salidas: Esta noche, para Montevideo, la señorita María Concepción Orgeira y los señores Mariano A., Jesús M. y Julio Marcos Orgeira.

—Para Chile, el señor Alberto Laffin (hijo), la señora Sara E. Z. de Laffin y sus hijas Sara y María Emilia Ancoll.

ENFERMOS — Mejor la señorita Sofía E. de Villegas.

—Continúa enferma la señora Felisa Saavedra de Ledesma.

—En el mismo estado la señora Trinidad Moreno de Lynch.

—Continúa la mejoría de la señora Carlota Eguzquiza de Rubio.

—Restablecida la señora Celia Etcheverry de Ibarra.

—Mejorada la señorita Carolina Martínez.

—Mejorada la señora María Teresa Pearson de Alzaga.

—Continúa la mejoría en el estado de la señora Arminda Saavedra de Serantes.

—Enferma la señora Marta Ramos Mejía de Hueyo.

—Mejorada la señora Mercedes Juárez Celman de Fernández.

—Restablecida la señora Isabel Madero de Fernández.

—Enferma la señora Lucía Elizalde de Lynch.

—Continúa la mejoría de la señorita Delia Decoud.

NECROLOGIA — En el cementerio del Norte fueron inhumados ayer los restos del señor Francisco López Lecube, cuyo fallecimiento ha sido tan vivamente lamentado en nuestros círculos sociales. Numerosa concurrencia asistió al sepelio, lo mismo que a la misa de cuerpo presente oficiada en la basílica de San Francisco.

—Mañana a las 10 a. m. en la iglesia del Pilar se dirán misas por el eterno descanso del alma de la señorita Mercedes Lamadrid, cuyo fallecimiento fué tan sentido en nuestra sociedad.

—Sincero pesar ha causado en la colectividad española y en el vasto círculo de sus amistades, la noticia del fallecimiento del señor Vicente Ferrer Jimeno, distinguido caballero español que desde hacía veinticinco años se hallaba radicado en el país.

Por su carácter bondadoso, por sus dotes caballerescas, por su infatigable energía para el trabajo, y por su integridad, el señor Ferrer se había granjeado la estimación de cuantos lo conocían, y en los diversos cargos que desempeñó con acierto en el comercio, dejó gratos recuerdos y sinceras simpatías. Fué el primer tesorero de la Caja de Conversión, y en la actualidad desempeñaba el cargo de contador de la Facultad de Medicina.

La penosa enfermedad que lo aquejaba desde hacía muchos meses, hizo crisis ayer y la noticia de la muerte del señor Ferrer llevó a la casa mortuoria a un crecido grupo de amigos que tributaron al extinto un último homenaje de afecto.

Los restos del señor Ferrer serán inhumados esta tarde en el cementerio del Norte.

—En la iglesia de San Miguel Arcángel, se oficiarán hoy misas generales, en sufragio del alma de la señora Melchora Durao de Capdevila.

DIVERSIONES Y ACTOS PUBLICOS PARA HOY

POR LA MAÑANA

MUSEO NACIONAL DE BELLAS ARTES (Arenales 657) — Abierto de 9 a 11.

POR LA TARDE

MUSEO AGRICOLA DE LA SOCIEDAD RURAL ARGENTINA—Abierto de 12 m. a 4.30 p. m.

A LA 1—Regatas de yates en los triángulos oficiales de los clubs Náutico Buchardo y Náutico de Belgrano, en el Río de la Plata frente a Belgrano.

A LAS 2—Fiesta deportiva—remo y natación—en el río Luján, frente al Tigre Hotel, organizada por la Comisión de fiestas de verano en el Tigre.

A LAS 2.30—Reunión de carreras en el Hipódromo Argentino.

A LAS 3—Función del teatro infantil en el hospital de Niños.

A LAS 4—Se jugarán los siguientes partidos oficiales de primera división: Independiente contra River Plate, Sportivo Almagro contra Boca Juniors, en la cancha situada en las calles Ministro Brin y Senguel.

MUSEO HISTORICO NACIONAL — (Defensa 1600)—Abierto de 1 a 5.

MUSEO NACIONAL DE BELLAS ARTES (Arenales 657) — Abierto de 1 a 4.30.

POR LA NOCHE

A LAS 9—Concierto por la banda municipal en la Sociedad Rural Argentina (Palermo).

ARTE Y TEATRO

Buenos Aires — Con el estreno de la "Santa Madre", obra en tres actos, original de los señores José González Castillo y Vicente Martínez Cuitiño, se estrenó anoche en el teatro Buenos Aires la compañía nacional Rivera-De Rosas.

A través de una acción simple, los autores expresan un criterio social y político respecto de las relaciones entre la Iglesia y el Estado. Consideran que aquélla se desdobla en dos aspectos enérgicamente definidos: el de la fe pura, que no tiene más fuente ni campo que el de la conciencia universal, y el aspecto de la dominación política, cuya propaganda recrudece en el actual momento histórico. Cristo resplandece en la cruz en que padece por amor a la humanidad, y el dominio temporal, desde la célebre donación del exarcado de Ravena, sueña con imponer al mundo los dictámenes de su dogma. Estas dos manifestaciones luchan en la obra, luchan entre sí primero, y luchan luego con la idea del Estado, controvirtiendo altamente, sin que la parcialidad amengüe el valor ideológico de los diversos credos que, por lo m

INFORMACION DE LAS PROVINCIAS Y TERRITORIOS NACIONALES

SAN JUAN

INTERVENCION NACIONAL

La fecha de las elecciones

REORGANIZACION DE LA POLICIA

San Juan, enero 3 — Todos los partidos políticos opinan que las elecciones de gobernador y de renovación de la legislatura deben efectuarse cuanto antes, interpretando así el deseo unánime de la opinión.

Aunque el interventor no ha hecho hasta ahora manifestación alguna al respecto, es creencia de que las elecciones provinciales se efectuarán poco después del mes de marzo, con el fin de que el nuevo gobierno asuma el mando en la fecha señalada por la Constitución, o sea el 12 de mayo.

En algunos partidos políticos se cree que las elecciones estarán subordinadas a la fusión de las fuerzas radicales de la provincia, lo que quiere decir que se realizarán en breve plazo si la unión de los radicales se efectúa pronto. En caso contrario, se demorarán el tiempo necesario para que se efectúe la fusión.

La Concentración Cívica invita a los convencionales para el día 18 del actual, con objeto de proclamar los candidatos a diputados nacionales, en reemplazo de los señores Horacio C. Videla y Roberto Vidart, que terminan su mandato.

San Juan, enero 3 — La intervención está reorganizando poco a poco el personal de la policía. Hoy fueron nombrados comisionados del departamento Central, los señores Oscar Agüero Vera y Gerardo Guevara.

Se hizo cargo de la jefatura de investigaciones el señor José Oyuela, y de la dirección de escuelas provinciales el señor José R. Santos

San Juan, enero 3 — Con motivo de las fiestas de Navidad, el interventor firmó un decreto por el cual conmuta las pena a varios condenados.

CATAMARCA

EL PRESUPUESTO DE LA PROVINCIA

MODIFICACIONES INTRODUCIDAS

Supresión del ministerio de Hacienda

Catamarca, enero 3— La Cámara de Diputados sancionó el presupuesto enviado por el Poder Ejecutivo, que es el mismo de 1914.

Por falta de tiempo no se preparó el que debía regir para el presente ejercicio.

El cálculo de recursos es de pesos 509.900 y el presupuesto de gastos de 509.468.

En el presupuesto figuran 30.000 pesos para obras públicas, 60.000 para fomento y sostén de la instrucción primaria, para la policía, con el cuerpo de vigilantes, guardia-cárcel, policía de campaña y gastos imprevistos 217.000 pesos, es decir, un peso y ochenta y tres centavos por habitante.

Las únicas modificaciones introducidas al proyecto del Poder Ejecutivo fueron la reducción de 120 a 100 el sueldo de inspector de rentas y el aumento de 40 a 50 pesos el sueldo de los ordenanzas.

En el presupuesto queda definitivamente suprimido el cargo de ministro de Hacienda.

Hoy se reunió el Senado y trató el presupuesto, introduciendo las siguientes modificaciones: aumentar de 40 a 58 pesos el sueldo de los agentes de la policía de la campaña, anexar la oficina de estadística al departamento de obras públicas, suprimiendo el puesto de directores de aquélla; suprimir un puesto de inspector de rentas y de asesor letrado de la policía; reducir de 250 a 200 pesos el sueldo del juez de paz de esta capital; mejorar la ley de jubilaciones y pensiones de la provincia.

Los diputados considerarán esta noche las modificaciones introducidas al presupuesto por el Senado.

Licencia al gobernador

Catamarca, enero 3 — El senado confirmó la licencia solicitada por el gobernador en igual forma que lo hizo la Cámara de Diputados.

TUCUMAN

EN EL RADICALISMO PROVINCIAL

La delegación de los disidentes: "negros"

SU REGRESO

La delegación de la fracción denominada "negra" del radicalismo tucumano, que desde hace varios días se hallaba en esta capital, ha resuelto regresar mañana a la provincia y dar por terminadas sus gestiones, realizadas conforme a las manifestaciones que el señor Salnos hizo últimamente y de las que informamos en nuestra edición del 31 de diciembre pasado.

Dicha delegación, integrada por el señor Pedro G. Sal, los doctores Campero y Toledo y los señores Mariño y Hermannson, se entrevistó anteayer y ayer con el Presidente de la República, con quien, según nuestros informes, hablaron en términos generales de la política tucumana, dando así a las visitas un carácter de simple cortesía.

Conversaron, asimismo, los disidentes ya nombrados, con los miembros dirigentes del partido Radical en ésta, ante los cuales plantearon la forma a su juicio más conveniente de proceder a la reorganización del radicalismo en aquella provincia.

De acuerdo con lo conversado y con los propósitos que, ya son del dominio público, nos dijo ayer el señor Sal, que a su regreso a Tucumán continuarán empeñadamente la tarea iniciada, a fin de concurrir a las elecciones próximas con los comités departamentales y de la ciudad, totalmente reorganizados.

EL ASUNTO DEL SAVOY HOTEL

Refutaciones al ingeniero Chueca

Tucumán, enero 3—Ha sido objeto de comentarios la carta publicada en el diario "La Gaceta" por el doctor Aybar Augier, en la que refuta las declaraciones del ingeniero Chueca a propósito del asunto del Casino.

Dice que en cuanto se refiere a la negociación del Casino, la declaración está hecha con fines políticos y que el ingeniero Chueca conoce su opinión, pues fué el doctor Aybar Augier quien aconsejó que no se pagaran los documentos primeros, por entender, como entiende, que dicha operación debe dejarse sin efecto o cambiarse fundamentalmente su financiación.

Debo confesar, agrega, que me han sorprendido ciertas declaraciones de carácter político que considero temerarias y más por tratarse del ingeniero Chueca, por quien tuve siempre una gran estima personal.

Dice, por ejemplo: Que no quiso nunca hacer vida de comité, pues no le satisfacían los hombres de ese partido (radical), que entiende están fuera de su ambiente; pero también es cierto que mantuvo siempre buena amistad con los señores Paz Posse, Pedro Sal, Terán, Frías y otros por ser ellos elementos destacados de nuestra sociedad.

Soy muy respetuoso de todas las opiniones porque comprendo que lo de simpatía y antipatía obedece a un sentimiento espontáneo.

Pero lo que me ha preocupado sobremanera, es eso de que los radicales están fuera de su ambiente. ¿Qué ambiente? ¿Social? ¿Moral? No me parece.

Dentro del radicalismo tucumano, es decir, en la agrupación que secunda al gobierno del señor Bascary, hay muchos hombres que ocupan el mismo plano en que se encuentra el ingeniero Chueca. Lo sabe muy bien y es por eso mismo que me sorprende.

Añade más adelante: sabe también el ingeniero Chueca como lo hemos tratado los radicales; le entregamos tres situaciones importantes porque nos resultaba persona grata.

¿Acaso tanta generosidad no merecía más fineza del agraciado?

Estado sanitario

Tucumán, enero 3 — A causa de la epidemia reinante de una enfermedad infecciosa, esta población se encuentra alarmada.

De la enfermedad mencionada fallecieron en la finca denominada Lola, situada en la proximidad de Taff Viejo, 3 miembros de la familia del administrador de la misma, señor Manuel Salguero.

Se tienen noticias de que también en los Nogales y en San Andrés se han producido casos de esa enfermedad.

En los trabajos de desinfección y desratización se ocupan, dos escuadrillas, compuestas de 14 peones cada una.

Ministerios de Gobierno y Hacienda

Tucumán, enero 3—Hoy se hizo cargo del ministerio de Gobierno el titular doctor Miguel Belascuain, e interinamente del de Hacienda.

JUJUY

EL ASALTO A UN DIARIO

Pedido de garantías

Jujuy, enero 3 — Con motivo del asalto a la imprenta del diario "El Heraldo", la junta de gobierno de los radicales disidentes dirigió un telegrama al Ministro del Interior, en el que protesta por dicho atentado.

El director de "El Radical", diputado Rodolfo Ceballos, se dirigió también al Ministro del Interior, pidiendo protección y amparo para su vida y para los fueros de la prensa.

Se ha presentado a la vez ante el juez del crimen, entablando demanda por asalto, a mano armada, contra los diputados Raúl Bustamante y Pedro Obelar y los señores Rodolfo Aparicio, Cesáreo de Vedia y varios empleados de policía, que dice fueron identificados entre el grupo asaltante.

El director de "El Heraldo", Justo Inchausty, se dirigió al Presidente de la República, poniendo el hecho en su conocimiento y haciéndole saber que la policía no tomó medidas.

SANTIAGO DEL ESTERO

PARTIDO AUTONOMISTA

ACTO CONSTITUTIVO

Designación de autoridades

Santiago del Estero, enero 3—Se ha formado el nuevo partido político Autonomista, con los siguientes concurrentes a la asamblea de fundación:

Doctores Pedro Llanos, Manuel Coronel, Benjamín Allaga, C. Allaga Achával, Federico F. Alvarez, Juan D. Chazarreta, R. García Gorostiaga y Luis F. Soria, ingenieros Emilio Lacube, Juan C. Peralta, Rodolfo Rojas y Julio Palmeyro y señores Carlos Vilela, B. Giménez, Alfredo Victor Bruland, M. Vieyra González, Pedro S. Barraza, Maximiliano Contreras, Job Menéndez, José N. Alvarez, Belindo Herrera, Benito López, Alfonso A. Morcillo, Alfonso Morcillo (hijo), Laudino Jerez, Pedro Zayamo, Alberto de Mitri, Braulio Pereyra, Juan F. Alvarez, Pedro P. Morcillo, Nazareno Falcione, Angel N. Terrera, Carlos Peralta, Bernardo Weyenberg, José E. Basualdo, Pedro Y. Moyano, Francisco Beltrán, Juan D. Zandé, Valentín Peralta, Manuel de Y. Luna, Ezequiel Paz, Ramón Tabeada, Ramón V. López, Calixto Farías Gómez, Manuel Gorostiaga, Miguel Nazel, Salomón Elías, Enrique Alvarez, Benjamín Aguirre, Domingo Rodríguez, Miciades Luna, Tomás A. Santillán, Miguel García y J. Ybáñez.

La asamblea aprobó su programa y carta orgánica provisionales y nombró la siguiente junta directiva:

Presidente, senador doctor Pedro Llanos; vicepresidente, Federico Alvarez; tesorero, Carlos Vella; secretarios, doctores Juan D. Chazarreta y Raúl García Gorostiaga; vocales, doctor Luis Soria, doctor Benjamín Allaga, ingeniero Julio Palmeyro y L. José E. Basualdo.

La comisión de propaganda está formada por los señores Belindo Herrera, Demetrio Allaga Achával, ingeniero Emilio Lecube y Víctor Bruland.

Reina gran entusiasmo entre los adherentes al nuevo partido. En la próxima semana se organizarán los comités departamentales.

LA INTERVENCION FEDERAL

Nombramiento de la junta electoral

REMOCION DE JUECES DE PAZ

Santiago del Estero, enero 3—La intervención dictó un decreto por el cual se designa la junta electoral provincial, la que queda compuesta por el secretario de gobierno de la intervención, doctor Lezana; el presidente de la corte de justicia, doctor Viana, y el fiscal de Estado, doctor Cullen Crisol.

—Por otro decreto de la intervención, se remueve a los jueces de paz de todos los departamentos.

Lluvia

Santiago del Estero, enero 3—Ha llovido copiosamente en varios puntos de la provincia.

ENTRE RIOS

AUTORIDADES DEL CONCEJO DELIBERANTE

El nuevo intendente

Paraná, enero 3 — La mesa directiva del Concejo Deliberante de esta capital quedó constituída así: presidente, Apolinario Ossinaldo; vicepresidente primero, Ricardo Rivas Jordán, y vicepresidente segundo, Oscar W. Campbell.

Paraná, enero 3 — Prestó el juramento de práctica el nuevo intendente municipal, señor Cándido Uranga.

Adjudicación de premios

Concordia, enero 3—Fueron distribuídos los premios de estímulo consistentes en dinero entre los enfermeros del hospital Felipe Heras, cuyo jurado lo formaban las hermanas de Caridad y los médicos del mismo establecimiento.

Estos premios fueron adjudicados a los enfermeros Luisa Moresca, Georgina Rojas y Valeria Urdiz, Juan Galarza, Manuel López y Pedro Gómez, al ayudante de farmacia Francisco Many y al de cirugía Manuel López.

Acerca de la creación de un juzgado

Paraná, enero 3—Con motivo del veto a la ley por la cual se crea un juzgado de primera instancia en Colón, el jefe de policía de este departamento comunicó al Poder Ejecutivo el desagrado con que dicho veto fué recibido por los vecinos, quienes, por esa razón, organizan un mitin de protesta.

El ministro de Gobierno contestó a aquel funcionario que no toca al mismo decir si tienen o no razón, pero que es indudable el legítimo derecho que asiste al vecindario a proceder así, por lo cual la repartición a su cargo debe garantizar serenamente tal derecho.

Organización de una oficina

Paraná, enero 3—El Poder Ejecutivo de la provincia de Tucumán, de acuerdo con el pedido que le fué formulado por el de ésta, ordenó al director de rentas, señor Alejo H. Moris, que se traslade a esta capital, para que organice las oficinas de recaudación del nuevo impuesto a los cigarros y alcoholes, sancionado recientemente por la legislatura.

Acceso al puerto

Paraná, enero 3—Confirmo la noticia que oportunamente trasmití, relacionada con la obstrucción que ofrece el banco de arena a los buques para el acceso al puerto de Bajada Grande.

Por este hecho, las casas cerealistas cargan en lanchas los granos, para trasbordarlos a los vapores. Esto viene a reducir el precio que pagan a los agricultores los acopiadores, en un peso cada 100 kilogramos.

A pesar de las reclamaciones de los cerealistas para que éste inconveniente sea subsanado, el Poder Ejecutivo nada ha hecho al respecto.

Nombramiento — Nuevo juzgado

Paraná, enero 3 — Fué nombrado defensor de pobres y menores del juzgado de Villaguay, el doctor Benjamín Vieyra.

—El juzgado de Villaguay comenzará a funcionar en breve.

Fiestas de Año Nuevo — Lluvia

Concordia, enero 3—Se despidió al año con una tertulia en el Club del Progreso, retreta en la plaza 25 de Mayo y comidas en varias casas de familias.

—Ha llovido bastante en ésta.

Estado sanitario en Concordia

Concordia, enero 3—Fué denunciado un nuevo caso de una enfermedad infecciosa.

La jefatura de policía

Paraná, enero 3 — Me aseguran que la jefatura de policía de esta capital fué ofrecida al señor Quirse Villanova, y que este no aceptó el cargo.

Nombramiento

Paraná, enero 3 — Fué designado inspector de edificios escolares el señor Octavio Serrel.

MENDOZA

AUMENTO DEL PRESUPUESTO

Críticas al Poder Ejecutivo

Mendoza, enero 3—Sigue comentándose desfavorablemente el aumento de gastos que figura en el proyecto de presupuesto para 1920. Dicho aumento alcanza a cuatro millones de pesos.

"Los Andes" se ocupa del particular y entre otras cosas dice lo siguiente:

Ese presupuesto inaudito da la medida exacta de la competencia del actual gobierno. Se trata de una ley que pesará como un enorme fardo sobre las espaldas del contribuyente, que hará más difícil aún la afligente situación actual del comercio y de las pequeñas industrias, e imposible la del pueblo, pues los extraordinarios aumentos de gastos propuestos por el gobierno del doctor Lencinas a las Cámaras, harán enteramente difícil la solución conveniente del problema de la carestía de la vida.

"El Autonomista" se ocupa del mismo asunto y dice:

Si las aseveraciones que respecto al presupuesto de 1920 consignamos a diario no estuvieran suficientemente apoyadas por la verdad incontrovertible de dos números, podría creerse que la campaña que sostenemos está inspirada en un propósito mezquino de oposición sistemática. Un ligero examen de las partidas consignadas en el cuadro demostrativo que más abajo insertamos, demuestra que las partidas presupuestas para la policía de la capital y de la campaña, aumentadas en pesos 1.208.120, sobre lo establecido en los ejercicios de 1916, 1918 y 1920, mientras las partidas que se destinan al sostenimiento de la dirección general de salubridad, apenas si han sido elevadas en pesos 288,120.

Ataques a la Liga Patriótica y a la Sociedad de Beneficencia

Mendoza, enero 3 — El diario "La Montaña" reitera sus ataques contra la Liga Patriótica Argentina y la Sociedad de Beneficencia.

Fundación de escuelas

Mendoza, enero 3 — La junta ejecutiva de Maestros Unidos envió a la Federación Obrera Provincial una nota relativa a la fundación de escuelas en los centros obreros, en los que se dictarían clases nocturnas, con excepción de los sábados y días feriados.

Haberes de la Defensa Agrícola

Mendoza, enero 3 — Los empleados de la Defensa Agrícola dejados cesantes, reclaman inútilmente el pago de sus haberes correspondientes a los meses de diciembre, enero, febrero y marzo que, según informes, fueron defraudados por un alto empleado.

Parricidio

Mendoza, enero 3—En Godoy Cruz, distrito de Gobernador Benegas, por cuestiones de familia, Gregorio Ramírez dió muerte de varias puñaladas a su padre Sotero Ramírez.

Fallecimiento

Mendoza, enero 3 — Falleció la señora Felisa Ceballos de Sabella.

Su muerte ha sido muy lamentada.

Voladores franceses

Mendoza, enero 3 — Se hallan en esta varios miembros de la misión francesa de volación, los que en la próxima semana inaugurarán sus viajes de Mendoza a Buenos Aires.

CORDOBA

OBRAS PUBLICAS EN LA PROVINCIA

Se entrevistaron ayer con el Ministro de Obras Públicas de la Nación los diputados por Córdoba Agustín Villarroel y Carlos J. Rodríguez, con objeto de solicitar del Poder Ejecutivo la pronta construcción de la línea férrea entre Río Primero y La puerta, que unirá la capital de la provincia con la zona Nordeste de la misma.

Los citados legisladores, encarecieron también al doctor Torello el pronto despacho del proyecto de provisión de aguas corrientes y obras sanitarias a la ciudad de Río Cuarto.

CAMARA DE SENADORES

Córdoba, enero 3 — La Cámara de Senadores autorizó la inversión de 10.000 pesos para sufragar los gastos que demande el censo escolar.

El senador general Olmos presentó un proyecto de ley por el cual se crea un curso nocturno para contadores públicos en la escuela de comercio de esta capital. Dicho proyecto fué aprobado.

Luego la Cámara sancionó el proyecto de protección a la vejez.

Partido Radical

Córdoba, enero 3 — La comisión organizadora del radicalismo ha citado a los delegados de la convención de la provincia que debe proclamar los candidatos a diputados nacionales para el día 11 del corriente.

Dietas de ex senadores

Córdoba, enero 3 — El Senado ha sancionado el siguiente proyecto de ley:

Autorízase al Poder Ejecutivo para abonar las dietas de los ex senadores Luis Rosendo Leal y Rodolfo Moyano, desde el 1.o de mayo de 1917 hasta el 31 de enero de 1918, que no han sido abonadas oportunamente por una omisión de los nombres de dichos señores senadores al hacerse la liquidación de las planillas respectivas.

El gasto que demande la ejecución de la presente se hará de rentas generales con imputación a esta ley.

Efectos de la propaganda de los agitadores

Córdoba, enero 3—Noticias recibidas de Leones, Oliva y otros puntos informan que la propaganda de los agitadores ha tenido alguna repercusión en aquella zona agrícola y que han sido incendiadas ocho parvas.

Se enviaron fuerzas para impedir los atentados.

Concesión a una empresa

Córdoba, enero 3 — El Poder Ejecutivo sometió a consideración de la Legislatura el proyecto de ley por el cual se prorroga la concesión que solicitó la empresa telefónica que aquí funciona.

Dicha prórroga alcanza hasta el año 1940.

Designación de cura párroco—Viajero

Córdoba, enero 3 — Fué designado cura párroco en Arias, el presbítero Juan C. Carole. El presbítero Carole actuó durante varios años en el periodismo local como redactor del diario "Los Principios".

—Procedente del Perú, llegó el fraile mercedario Constancio Vallejos, procurador general de la orden.

Las tarifas ferroviarias

Córdoba, enero 3 — El diario "Los Principios" dice que una persona vinculada a la casa Rosada, le ha informado que el Poder Ejecutivo Nacional se propone efectuar una rebaja en las tarifas ferroviarias.

Incorporación de conscriptos

Córdoba, enero 3 — Se incorporó al servicio el contingente de aspirantes a oficiales de reserva, el que hará el período de instrucción en un regimiento de infantería destacado en ésta.

Obsequio a un funcionario

Río Cuarto, enero 3—Comerciantes, agricultores, industriales y otras personas caracterizadas han obsequiado con un artístico pergamino al ex gerente del Banco de la Nación, señor José D. Gorordo, quien es trasladado a Salta.

Caso fatal de una enfermedad contagiosa

Río Cuarto, enero 3—Carmen Gregorio Basualdo, de 7 años de edad, falleció de una enfermedad contagiosa.

Rehabilitación de un comerciante

Córdoba, enero 3 — Fué rehabilitado el comerciante fallido Francisco Carlomagno.

Fallecimiento lamentado

Córdoba, enero 3 — Falleció el señor Eliseo Hormaeche.

Su muerte ha sido muy lamentada.

SAN LUIS

La fiebre aftosa—Invasión de la saltona—Viajero

San Martín, enero 3—La fiebre aftosa hace estragos en los ganados.

—Los sembrados y alfalfares han sido invadidos por la saltona.

—Llegó el obispo auxiliar monseñor Marcos Zapata, quien permanecerá aquí hasta el 9.

LA RIOJA

Mal servicio de correos

Tama, enero 3—Hace dos meses que el servicio de correos es deficiente pues se pierde la correspondencia.

El 2 llegaron números de LA PRENSA de fecha 21 y 22 de diciembre.

El correo semanal trae de 2 a 5 números atrasados.

PAMPA

FALTA DE JUEZ Y DE POLICIA

Telegrama al Presidente

Santa Rosa, enero 3—Se efectuó hoy una reunión de vecinos en la municipalidad, con el objeto de tratar el asunto de los asaltos y robos que diariamente se cometen y se resolvió dirigir un telegrama al Presidente de la Nación.

Entre otras cosas dice lo siguiente el despacho:

El vecindario de Santa Rosa, constituído en asamblea, esta tarde a las 3, en el gran salón municipal, convocado por una comisión pro armonía social y de salud pública, presidida por el comerciante señor Simón Elizondo, reunida al efecto de deliberar y resolver medidas que amparen las vidas, haciendas, honor, crédito y reputación del vecindario, señoreados de la población, a la que viene haciendo víctima todas las noches de robos, asaltos, etc., ha sancionado la siguiente moción:

Que se dirija petición telegráfica a V. E. en solicitación a vuestro austero patriotismo; que se nos nombre, sin pérdida de tiempo; si fuera posible sin pérdida de horas, el juez letrado que falta al territorio, y que se aumente la gendarmería, por cuanto puede decirse que estamos sin agentes de policía.

La capital territorio tiene por toda cuenta seis vigilantes.

Los firmantes representamos todos los gremios de la actividad social de este pueblo, comercio, industria, profesiones liberales y clero.

Suscriben el telegrama 102 personas.

Partida del nuevo gobernador

Mañana partirá con destino a Santa Rosa de Toay el coronel Narciso Biengolea, designado recientemente para ocupar la gobernación del territorio. Lo acompañará el asesor letrado del ministerio del Interior, quien lo pondrá en posesión de su cargo.

RIO NEGRO

Precio de la lana

Bariloche, enero 3 — Se nota una marcada competencia entre los acopiadores de lanas.

Este textil se cotiza entre 16 y 18 pesos los diez kilos, al barrer.

Desarrollo del sarampión — Viajeros

Bariloche, enero 3—Se ha declarado el sarampión con carácter epidémico.

—Procedente de ésa, llegó el diputado nacional Regino Arava, acompañado de su familia, con objeto de pasar la temporada de verano.

Deshielos de la cordillera

Allen, enero 3 — A causa de los fuertes calores de días pasados se derritió la nieve de la cordillera, lo que ha provocado una fuerte crecida de los ríos, sin mayores perjuicios hasta ahora para los pobladores.

NEUQUEN

La policía de Tricao Malal

Tricao Malal, enero 3 (Por telégrafo desde Chos Malal)—Desde la subcomisaría fué hecho un tiro de carabina cuyo proyectil cayó a dos metros de distancia del niño Emilio Pessino. El padre de éste acusa de tentativa de homicidio a un funcionario policial.

Momentos antes de haber ocurrido este hecho, fué apaleado por dos agentes de policía el peón Fermín Matamala, en presencia del subcomisario y de más de veinte vecinos. Se supone que está herido, pues no se le deja ver por hallarse incomunicado.

El hecho ha sido denunciado al gobernador y al juez letrado.

Tricao Malal, enero 3 (Por telégrafo desde Chos Malal) — Se me informa que varios vecinos de ésta se han dirigido al gobernador del territorio, quejándose del proceder del subcomisario.

El menor Custodio López fué puesto en la barra y apaleado.

FORMOSA

La actitud del juez letrado

El gobernador de Formosa, comandante Comas, se ha dirigido al ministerio del Interior dando cuenta de la actitud del juez letrado interino de aquel territorio, el cual dificulta—según expresa el documento—la acción desarrollada por el jefe de policía.

El gobernador amplía su nota con varios casos concretos que cita en apoyo de sus manifestaciones.

Regreso de un comisionado

Después de cumplida su misión en el territorio regresó a esta capital el comisionado especial designado en la semana anterior, para estudiar la incidencia que dió como resultado la separación de su puesto del secretario de la gobernación. Dicho comisionado, señor Eduardo Elordi, informó ayer detenidamente al subsecretario del Interior sobre el resultado de la misión que se le encomendó.

NOTICIAS DE POLICIA

BRUTAL ATENTADO

Criatura horriblemente maltratada

Anoche fué solicitada nuestra presencia en el consultorio central de la Asistencia Pública, para que viéramos en qué forma despiadada y brutal, un ser humano pudo ensañarse descargando recios y repetidos golpes en el indefenso cuerpecito de un pobre niño, de 3 años de edad.

Concurrimos inmediatamente y fuimos guiados en seguida hasta el interior de una sala de primeros auxilios, y allí se ofreció a nuestra vista un cuadro horripilante. Sobre una cama se hallaba, trémula y medrosa, la débil criatura, con el cuerpo cubierto en varias partes por extensas equimosis. En ese momento, atendían al paciente el médico interno de la Asistencia Pública, doctor Lombardi, el practicante de guardia señor Miranda y el médico de policía doctor de las Carreras. Cada vez que alguno de los facultativos colocaba su mano sobre las lesiones del niño, éste se quejaba en forma lastimera.

Sobre este atentado, se nos informó lo siguiente:

El menor se llama Gilberto A. Cossani, es argentino, y, como dijimos, tiene ocho años de edad. La madre Dolores Cossani, domiciliada en la calle Alsina 323, es viuda y tiene seis hijos más, y como carece de recursos, llevó a Gilberto a la casa de un matrimonio domiciliado en Belgrano, donde el muchacho se hallaba como sirviente y, en cambio, se le mantenía. Manifiesta Gilberto que durante los cinco meses en que estuvo al servicio de aquella familia, se le castigaba cruelmente todos los días, con un garrote destinado para hacer tallarines. Ayer, sólo porque no había limpiado bien varios útiles de cocina, la dueña de casa con el palo indicado, le aplicó un golpe en el hombro izquierdo, que lo hizo caer en tierra. En esta posición recibió muchos garrotazos más. Gilberto, además de algunas cicatrices por golpes anteriores, presenta las siguientes lesiones: equimosis extensas, en el antebrazo y brazo izquierdos; varias, en el dorso, antebrazo y brazo derechos, región ilíaca derecha, tres equimosis en la parte externa del muslo derecho, y otra en la región trocantérea izquierda. Además, parece presentar una luxación en el codo izquierdo, no comprobada anoche, debido a los dolores del paciente cuando se lo sometió a examen.

El pequeño Gilberto, fué llevado a la Asistencia Pública por un amigo de su familia, y, en un principio, negó la procedencia de sus lesiones por temor a represalias.

La Asistencia Pública dió intervención en este atentado a la sección 3.a de policía. De esta dependencia, se envió un telegrama a la comisaría 3.a para verificar la denuncia, y aprehender a los culpables. Se nos informó, que el matrimonio al cual servía la víctima partió ayer para Córdoba.

TENTATIVA DE HOMICIDIO Y DE SUICIDIO

Mucama herida de un balazo

Desde hace tres meses, Concepción Leiva, española, de 22 años de edad, soltera, mucama y domiciliada en la casa Ayacucho 1245, sostenía relaciones amorosas con Carlos Noné, argentino, de 26 años de edad, mecánico y con domicilio en la calle Berutti número 4655.

Ultimamente, Noné decidió marcharse al campo, y con tal motivo, a pesar de las protestas de Concepción, dispuso cortar sus amoríos. Reiteradas veces Concepción propuso al mecánico la reanudación de sus relaciones, sin que Noné accediera, y, en una ocasión aquélla amenazó matar a su ex novio si no hacía efectivas sus promesas, y hasta llegó a agredirlo, pero el incidente no tuvo otras consecuencias.

Ayer, a la hora en que Noné debía concurrir a su trabajo, en el "garage" avenida Quintana 61, Concepción lo esperó oculta en el interior de un automóvil. Así que aquél hubo llegado, su ex novia descendió del vehículo, corrió tras él y lo llamó. El mecánico volvióse, y sin que mediara entrambos otras palabras, Concepción le apuntó con un revólver e hizo dos disparos. Noné echó a correr y como tropezara cayó sobre la acera. La mucama vió tendido en el suelo a Noné, y, creyéndolo herido de muerte, dirigió hacia sí el arma y se descerrajó un balazo en el pecho, a la altura de la tetilla izquierda.

Cuando Noné no oyó más disparos se levantó del suelo: no había sido tocado por ninguno de los proyectiles que se le destinaran; en tanto, Concepción yacía sobre la acera, gravemente herida.

En seguida intervino la policía de la sección 15, y en una ambulancia la víctima fué llevada al hospital Fernández; allí se asiste, en calidad de detenida y a disposición del juez de instrucción doctor Benítez.

ECOS DE UNA TRAGEDIA

El juez de instrucción doctor Beltrán, por la secretaría del doctor Frías Padilla, sobreseyó ayer definitivamente en favor de Valter Rutsche, procesado por homicidio en la persona de Emilio Rubenschlag.

El hecho ocurrió el 27 de noviembre último, a las 11.30 de la noche, en el domicilio del primero, Monroe 5434. Rustche, que desde tiempo atrás recibiera, por medio de anónimos, aviso de que su esposa le era infiel, simuló esa noche un viaje, y al regresar a su casa pocas horas después, sorprendió a su cónyuge en compañía de Rubenschlag. Rutsche hizo tres disparos de revólver contra Rubenschlag y éste cayó herido de muerte. Posteriormente, la esposa, al no obtener el perdón de su marido, ingirió una dósis de veneno y falleció días después.

El juez considera que Rutsche obró en legítima defensa de su honor, por lo que sobreseyó definitivamente, como queda dicho.

FUEGO EN UN TERRENO BALDIO

En las primeras horas de esta madrugada se incendió una extensión de pasto de un terreno baldío situado en la prolongación de la calle Brasil, entre los talleres del Ministerio de Obras Públicas y los depósitos de petróleo de la sociedad anónima Padilla Limitada. El sereno de estos depósitos dió aviso a los bomberos y salió del cuartel central la fuerza de guardia, que logró circunscribir el fuego y evitó que se propagase a los estanques de inflamables.

La presencia de los bomberos hizo cundir la alarma entre los concurrentes al balneario municipal y fué numeroso el público que presenció la extinción de las llamas.

No hubo perjuicios, pues sólo se quemaron el pasto y la basura allí depositadas para rellenamiento de los terrenos ganados al río.

Se supone que el fuego tuvo origen en algún fósforo o colilla de cigarrillo encendida arrojada por algún vagabundo.

Colisión de vehículos

Frente a la casa señalada con el número 453 de la calle Suárez, un coche de tranvía eléctrico línea 48, dirigido por el conductor José Abusso, chocó contra un carro que era manejado por Mauro Defeo, quien, como consecuencia de la fuerte embestida fué despedido del pescante produciéndose una herida de gravedad en la cabeza.

La policía de la sección 24 a, en cuya jurisdicción se produjo el hecho, ha procedido a la detención preventiva del conductor Abusso. El herido se encuentra en asistencia en el hospital Cosme Argerich.

Esclarecimiento de un robo

Empleados de la sección robos y hurtos de la división de investigaciones procedieron ayer a la detención de Antonio Bruzzosi y Lina Mari, cómplices del delito de hurto cometido en perjuicio de José M. Ortiz, hecho que ocurrió la noche del 25 de diciembre pasado, en la ciudad del Rosario, donde se domicilia el damnificado.

De la habitación ocupada por los detenidos en una casa situada en la calle Venezuela, la policía secuestró la mayor parte de las alhajas y efectos de pertenencia de Ortiz.

Riñas y heridos

En la calle Anchorena al llegar a Corrientes, Alejandro Castro y José M. Porchetto, por cuestiones de interés se trabaron en riña, a consecuencia de la cual el primero resultó con una herida en la frente.

Con intervención de la comisaría 9.a que procedió a la detención del herido, Castro fué llevado para su curación al hospital Ramos Mejía.

—Alejandro Hamen, que se encuentra detenido en la comisaría 23.a, en el interior de la casa situada en a calle Balbastro 2537, con una silla aplicó un golpe en la cabeza a su compañera Angela Morón.

Al intervenir en defensa de la víctima, Jerónimo Lojo, fué también atacado por Hamen, quien le asestó un golpe en la cabeza, produciéndole una herida de relativa importancia.

EN EL PUERTO

Ahogados

En la madrugada de ayer fué extraído de las aguas de la dársena Sur el cadáver del sereno Natalio Canosa que horas antes había caído, pereciendo ahogado.

El extinto era argentino, soltero de 22 años, domiciliado en la calle Wenceslao Villafañe 1422, y trabajaba a bordo de la lancha "Número 2" de la Compañía Mala Real Argentina.

—También se hizo cargo la prefectura del puerto del cadáver de un hombre, el cual fué sacado de las aguas de la dársena Norte.

Su filiación es la siguiente: de unos 32 años de edad, 1.66 metros de estatura, tez blanca, cabello castaño, ojos grandes y boca regular. Vestía con pantalón negro a rayas blancas, saco gris, camiseta y blusa de punto blanco, calzoncillo de bombasí blanco, medias negras y botines de cuero negro.

En sus ropas fué encontrada una libreta italiana de enrolamiento, con el número de matrícula 1024, y un papel suelto con el nombre de Pedro Apsine.

—A las 2.30 de la tarde de ayer, fué extraído del Riachuelo, frente a la calle California, el cadáver de Harri Petersen.

El extinto era noruego, de 26 años, soltero y era segundo piloto en el pailebote noruego "Hjeltenas".

El destacamento de Puente Alsina

A raíz del hecho de sangre ocurrido el viernes último entre un grupo de obreros y un marinero, en el paraje denominado Ingeniero Brián, ayer la prefectura de puertos resolvió reforzar el destacamento de Puente Alsina, como medida de precaución.

BIBLIOGRAFIA

"POR LAS TIERRAS DEL QUETZAL" — Con este título ha sido editado un folleto que contiene una serie de conferencias y estudios críticos que sobre personalidades descollantes en la literatura centroamericana, leyera su autor, señor Gustavo A. Ruiz, en nuestros principales centros de cultura. Se destaca en el folleto de referencia la conferencia leída por el señor Ruiz, en el Ateneo Hispano Americano sobre el poeta José Batres Montúfar, pues ella aporta valiosos elementos de juicio acerca de la obra y de la vida del celebrado vate salvadoreño. Asimismo, los demás trabajos que integran "Por las tierras del quetzal", tienen méritos que hacen grata y recomendable su lectura.

OBREROS DEL RADICALISMO—En un folleto que lleva este título y que acaba de aparecer, Juan José Frugoni ha reunido una serie de discursos y oraciones fúnebres pronunciados en ocasión de conmemorarse acontecimientos políticos en la tumba de algunos ciudadanos de filiación política radical.

BIBLIOGRAFIA DE LA IMPRENTA DEL ESTADO EN CORRIENTES — El profesor Manuel V. Figuerero ha publicado el trabajo que, como delegado del gobierno de Corrientes y de otras instituciones, presentó al Congreso Americano de Bibliografía e historia, reunido en esta capital, en ocasión del primer centenario de la independencia argentina.

El veredicto del Congreso ha calificado esta obra meritoria, "de labor erudita e interesante, que salva del olvido la acción profícua de la Imprenta del Estado de Corrientes y, por lo tanto, contribuye a la historia del periodismo nacional".

No se trata de una simple recopilación del trabajo tipográfico de la imprenta oficial, durante los 39 años corridos desde sus orígenes, en 1826 hasta su desaparición en 1865; como información complementaria, comprende también otras cuestiones conexas de su objetivo, como los antecedentes sobre el establecimiento de la imprenta en el Río de la Plata, así como numerosos, pero breves comentarios sobre los acontecimientos de diversa índole que reflejan esas publicaciones y que se refieren a los hechos más salientes de la actividad de aquella provincia, en el largo período indicado.

Allí están los principales puntos de referencia relativos al pasado de la provincia de Corrientes, en aquella época tormentosa de disgregaciones y tiranías en que, hasta los corazones mejor templados y los cerebros más equilibrados, tuvieron sus desfallecimientos y en el que el caudillaje entronizado había llegado a extremos inconcebibles.

Es un caso típico el del gobernador Ferré, que tuvo el concepto claro del principio de autoridad, en la llamada "desinteligencia" con el general Lavalle, al votar la ley de premios sancionada por la Legislatura y que, con visión clara de los intereses de la unidad nacional, no escatimó esfuerzos para contribuir eficazmente al derrocamiento de la tiranía de Rosas; incurrió, sin embargo, en un grave error institucional, cuando ratificó el tratado previo de Corrientes y el Paraguay, sobre Misiones en 1

PROVINCIA DE SANTA FE—INFORMACION GENERAL

MOVIMIENTO POLITICO

LOS PROXIMOS COMICIOS

Actividad de los partidos

TRABAJOS DE PROPAGANDA

PARTIDO RADICAL

Santa Fe, enero 3—La convención nacionalista se reunirá mañana en el Teatro del Jardín de Italia, pudiendo asegurarse que se proclamará al doctor Mosca candidato a gobernador. No está definida la vicegobernación.

Entre las diversas formulas que han combinado, figuran las de Mosca-Aldao, Ayala-Paz, Mosca-Noriega, etc.

Por la tarde los convencionales celebrarán una reunión para convenir los candidatos definitivos.

Rosario, enero 3 — Los dirigentes de la Unión Cívica Radical de Santa Fe, que preside el doctor Caballero, hoy han hecho una intensa propaganda para el acto que se realizará esta noche en la plaza San Martín, donde se proclamará públicamente la fórmula Bello-González Zimermann.

El acto se iniciará a las nueve de la noche en la calle Moreno entre Santa Fe y Córdoba. Frente al palacio de los Tribunales se ha levantado un tablado donde se ubicarán los candidatos a gobernador y vice, señores Bello y González Zimermann, el candidato a senador por el departamento de Rosario, señor Francisco Capmany, los candidatos a diputados por este departamento, señores doctor Clodomiro Hernández, Benigno Andrade, Jorge E. D. Sanctis, Sagesse y Dr. Faustino Infante, los miembros del comité y de la convención provincial, la junta electoral, la mesa directiva departamental y otras personas.

El candidato a gobernador, ingeniero Bello, expondrá su programa de gobierno. Le seguirá en el uso de la palabra el candidato a vicegobernador, doctor Amancio González Zimermann.

Ocuparán después la tribuna los señores Francisco Capmany, Faustino Infante, Angel Sagese, Jorge E. De Sanctis, Benigno Andrade, doctor Clodomiro Hernández, doctor Ricardo Caballero, diputados nacionales doctor Diógenes Hernández y Jorge R. Rodríguez, cerrando el acto el doctor Pedro J. Aleñcer.

Rosario, enero 3—Organizadas por la junta electoral de la Unión Cívica Radical de Santa Fe, que preside el doctor Caballero, a partir de mañana hasta el 10 del corriente, se efectuarán 13 conferencias de propaganda partidista en el orden siguiente:

Mañana a las 6 p. m., en la plaza General López, y a la misma hora en el bulevar Oroño y Cochabamba.

Día 5: Mitre y Paseo, a las 9 p. m.

Día 6: bulevar Avellaneda y avenida Central, a las 6 p. m., y bulevar Oroño y Jujuy, a las 9 p. m.

Día 7: Córdoba 1074, a las 9 p. m.

Día 8: Pellegrini y Corrientes, a las 6 p. m. y Buenos Aires y 24 de Septiembre, a la misma hora.

Día 9: avenida Alberdi y Umberto I (talleres), organizada por el comité de la juventud a las 4 p. m., y Salta y Pichincha a las 9 p. m.

Día 10: avenida Pellegrini y Belgrano a las 6 p. m.; avenida Alberdi 162, a las 9.30 p. m. y Mendoza y 1.o de Mayo, a las 9 p. m.

Intervendrán como oradores en esos actos cívicos los señores doctor Ricardo Caballero, Jorge Raúl Rodríguez, doctor J. Agustín Caití, Jorge de Sanctis, doctor Faustino Infante, doctor Manuel A. Fernández, doctor Jorge Ferri, José V. Gruweit, doctor J. Daniel Infante, doctor Pedro J. Aleñcer, Angel Sagesse, doctor Miguel J. Culasciatti, doctor Clodomiro Hernández, Domingo P. Cabanillas, Américo L. Pantarotto, Reynaldo J. Tous, Luis Ferrari, Baldomero Villarruel, Joaquín Rodríguez, José Garo, Edison Podestá, Deolindo J. Saccone, Benigno Andrada, Carlos Robles, Francisco Beiger, doctor Aníbal Clérici, Dionisio Erbuga y Ceclio Picart.

Rosario, enero 3 — Se efectuó la anunciada reunión del comité provincial de la Unión Cívica Radical de Santa Fe, disidente, bajo la presidencia del vice, señor Jorge Raúl Rodríguez, y con la asistencia de los siguientes delegados: por Rosario, doctor Ricardo Caballero; por Castellanos, Ramón Viscontí; por Las Colonias, doctor A. González Zimmermann; por Iriondo, doctor Gonzalo Beresiartu; por General López, doctor Juan D. Pardal; por Constitución, Manuel Gigena; por 9 de Julio, doctor Diógenes Hernández; por Belgrano, Juan Pacigalapo.

La presidencia dió cuenta del motivo de la reunión convocada, a pedido de un núcleo de los miembros del comité, fundándose en la necesidad de considerar la situación creada al partido por la rebeldía de algunos miembros de este comité y de la convención, que desacataban la sanción de la autoridad del partido que proclamó la fórmula Bello-Zimermann.

Actuaron como secretarios los doctores González Zimermann y Gonzalo Beresiartu.

Después de un breve cambio de ideas el comité aprobó la siguiente resolución: Declarar disueltos los comités departamentales de La Capital, Castellanos, Las Colonias, San Jerónimo, San Martín, Garay, San Javier y General Obligado.

Facultar a la mesa directiva del comité de la provincia para que designe las comisiones encargadas de la reorganización del partido en los expresados departamentos.

Declarar separados de la Unión Cívica Radical de Santa Fe a todos aquellos que no acaten las resoluciones de la convención provincial.

Rosario, enero 3 — Esta noche se efectuará la asamblea del comité departamental de la fracción radical que preside el señor Elizalde, con objeto de renovar la mesa directiva.

Anoche efectuó una conferencia de propaganda partidaria el comité 9 de Noviembre, de la misma filiación.

—Los radicales que preside el señor Elizalde realizarán una convención en esta ciudad a mediados del mes en curso, con objeto de proclamar los candidatos a gobernador y vice que el partido sostendrá en los próximos comicios. Para candidato a gobernador se da como segura la designación del señor Néstor Noriega. Este ayer por la tarde se trasladó a Santa Fe y regresó esta mañana.

La designación de los candidatos por los elizaldistas significaría que esa agrupación no entrará en arreglos ni uniones con las otras fracciones radicales.

Sin embargo, aquí circulan versiones en ese sentido, asegurándose que los elizaldistas y nacionalistas irán juntos a la lucha. Es posible que el resultado de la convención provincial de los radicales nacionalistas a efectuarse mañana en Santa Fe, con objeto de proclamar la fórmula gubernativa que sostendrán en los comicios próximos, despeje la incógnita.

Rosario, enero 3—Esta tarde salieron para Santa Fe todos los convencionales de la Unión Cívica Radical nacional que se hallaban en esta ciudad, para asistir a la convención provincial que dicho partido realizará mañana a las 6 p. m., a fin de designar el binomio que sostendrá en los comicios del 1.o de febrero para la futura gobernación.

En la semana entrante el mismo partido efectuará una convención departamental en Rosario, para elegir candidatos a electores de gobernador y vice, un senador y cinco diputados.

Rosario, enero 3—Se efectuó esta noche en la plaza San Martín la proclamación de la fórmula Bello-González Zimmermann, por la fracción radical que preside el doctor Caballero. El acto se realizó de acuerdo con el programa anunciado.

Santa Fe, enero 3—Los nacionalistas proclamaron candidatos a senador por Santiago a Fernando Dentesano y a diputados a Angel Musjoan y Enrico Depetris.

Han empezado a llegar los convencionales nacionalistas. En la convención no estarán representados los departamentos de San Martín, San Lorenzo, Belgrano, Constitución.

Rosario, enero 3—Con asistencia de delegados, esta noche se efectuó la reunión del comité departamental de la fracción radical que preside el señor Elizalde, con objeto de renovar la mesa directiva.

Anoche de la elección el ejecutivo del siguiente resultado: presidente, señor Francisco Elizalde; vice, señor A. Nuñez; vice 2o., Ramón A. Lassa; tesorero, Ricardo Avenoja; vocales, Alejandro F. Nogués y Ramón Brancati.

Usó en un breve discurso el señor Elizalde, agradeciendo la designación que se ha hecho objeto. Desde los balcones del comité departamental hicieron uso de la palabra los señores Enrique R. Noriega, Alejandro R. Noriega y se leyó acta de la junta electoral, dando cuenta de la reorganización de los comités.

PARTIDO DEMOCRATA PROGRESISTA

Santa Fe, enero 3—Mañana se realizará una conferencia demócrata en San Justo. Hará uso de la palabra el doctor Molbiná.

Rosario, enero 3—En la conferencia que esta noche dió el comité de la 7.a sección del partido Demócrata Progresista hicieron uso de la palabra los señores doctor Roberto Airaudo, Antonio R. Andújar, Dr. José Lo Valvo, Amadeo Rosell, Juan Dellacasa (hijo), Emilio J. Sotelo, Jerónimo Morales, Lucio Machado Doncel, Ricardo Arzeno, Jacinto Roldán.

—La asamblea que se efectuó en el comité de la 5.a sección del mismo partido designó presidente al señor Gervasio E. Colombres.

—Mañana irán a Arequito y San José de la Esquina (Caseros), los señores Enrique Thedy, Luis M. Mattos, Nemesio García, José C. Bertotto, José M. Buccia, y M. Yunsen a reorganizar los comités de ese departamento.

El señor Germán Pessan ha sido designado presidente del comité de la 2.a sección del mismo partido, en reemplazo del doctor Alejandro Carrasco, que renunció.

—El martes próximo se realizará la convención departamental de Caseros en el teatro Español de Casilda. Hablarán los señores doctor Fermín Lejarza, Enrique Thedy, Dr. Luis M. Mattos, Nemesio García, José Guillermo Bertotto y M. Yunsen.

Concurrirán delegaciones de todos los distritos de Caseros y de ésta.

Santa Fe, enero 3—El doctor Eduardo Ferreyra, ex fiscal de Estado y ex catedrático de la universidad, dirigió una carta al presidente del comité Demócrata Progresista, pidiéndole inscribirlo entre los afiliados del partido.

Dice que cree llegado el momento en que los hombres que desean el bien de la provincia abandonen la actitud expectante y entren a la acción, cooperando al triunfo de un partido de amplio programa como el Demócrata Progresista.

Rosario, enero 3—Para el jueves próximo ha sido citada la convención departamental con objeto de elegir un candidato a senador por Rosario y cinco diputados.

La convención se realizará en el local del comité central, situado en la esquina de las calles Córdoba y Paraguay.

En el local del comité de la séptima sección, el mismo partido efectuó esta noche una asamblea cívica. Hicieron uso de la palabra varios oradores.

PARTIDO SOCIALISTA

Rosario, enero 3 — El partido Socialista dió las dos conferencias que anunció.

Una se realizó esta tarde en la avenida Belgrano y Sargento Cabral. Hablaron los señores doctor Amílcar Razori, Rodolfo N. Galaretto y doctor Oscar M. López.

Por la noche, en la esquina Callao y Aristóbulo del Valle, hablaron los señores Juan Wilhem, Narciso A. Gnosito y el doctor Amílcar Razori.

Mañana se realizarán otras conferencias. A las 10 de la mañana en la plaza del barrio Belgrano, hablarán los señores Galaretto y Gnosito, y a las 6 de la tarde en el barrio Sáenz Peña (Saladillo) se dará otra conferencia.

EL PARTIDO RADICAL DISIDENTE

Su programa electoral

Rosario, enero 3 — Esta tarde a las 3 se reunió la convención provincial de la Unión Cívica Radical de Santa Fe que preside el doctor Caballero, aprobándose el programa electoral del partido.

Se trata de un interesante documento y sus principales puntos comprenden lo siguiente:

Reforma de la Constitución provincial, para obtener la elección directa del gobernador y vice de la provincia.

Renovación total de la legislatura coincidiendo con la elección del gobernador y vicegobernador, para asegurar la colaboración efectiva de los dos poderes mediante el control de las minorías.

Representación de las minorías en la legislatura provincial.

Autonomía municipal amplia, con intendente y concejo deliberante elegidos por sufragio universal para los argentinos y calificado para los extranjeros.

Inamovilidad de los miembros del poder judicial y facultad privativa para nombrar y remover todo su personal administrativo, por la autoridad que ejerza la superintendencia en cada circunscripción.

Justicia de paz electiva.

Obligaciones de los poderes Ejecutivo y Legislativo de proveer a la administración pública anualmente de un presupuesto de gastos y de leyes impositivas suprimiendo la actual facultad de poner en vigor el anterior, por decreto, cuando la legislatura no lo sancione, causa principal de todos los trastornos de las finanzas provinciales.

Remoción por juicio político, solamente, de todos los funcionarios que por disposición constitucional sean nombrados con acuerdo del poder Legislativo.

Aplicación de las cifras del último censo nacional para ajustar a ellas la representación legislativa provincial de la Cámara de Diputados.

Supresión total de las patentes que gravan el comercio, fábricas, establecimientos industriales y trilladoras.

Supresión total de los impuestos a la producción, cereales, hacienda, frutos del país etc.

Reforma del régimen impositivo en vigor.

Fomento intensivo de la instrucción primaria, gratuita y obligatoria para los niños en edad escolar; cursos nocturnos para los adultos analfabetos; creación de escuelas regionales para la enseñanza práctica agrícola-ganadera; escuelas profesionales elementales que consulten las características de la zona donde funcionen; cursos especiales diurnos y nocturnos para el perfeccionamiento industrial.

Ley provincial que faculte al Estado para adquirir en compra o expropiar grandes extensiones de tierra que pueda destinarse a la agricultura y entregarla en fracción que no exceda de 50 a 100 hectáreas, según la zona, al contado o a largos plazos, con garantía hipotecaria de la misma fracción.

Solicitar que se modifique el Código Civil en la parte relativa al régimen de los arrendamientos.

Ley general que establezca la jornada máxima de 8 horas de trabajo en la provincia; ley de salario mínimo de 100 pesos mensuales a todo el personal de empleados, obreros y obreros al servicio del Estado o en obras o servicios públicos contratados por el mismo; ley de pensiones a los ciudadanos mayores de sesenta años, con cinco de residencia en la provincia.

ACUERDOS ENTRE LOS RADICALES

Nordistas y nacionalistas

Santa Fe, enero 3 — A causa de haber disminuido considerablemente para las diversas fracciones del radicalismo las probabilidades de triunfo en las elecciones de febrero, se han puesto a trabajar activamente, decididos a lograr un acercamiento mutuo. Ningún bando quiere abandonar la supremacía, retirando sus candidatos o declinando los derechos que creen tener sobre los demás, y las negociaciones fracasan, llegando al punto de que los que más quieren llegar a un arreglo son los nordistas, que buscan el medio de plegarse a los nacionalistas, no haciéndolo porque éstos no aceptan la imposición de retirar la candidatura del doctor Mosca.

Los dirigentes de ambos bandos celebraron ayer varias entrevistas, a una de las cuales asistió el doctor Mosca.

El señor Ricardo Aldao llamó telegráficamente al señor Noriega, dirigente elizaldista de Rosario, para intentar una negociación en nombre de los nordistas. El señor Noriega llegó a la 1.20 p. m. conferenciando durante pocos minutos con los doctores Ramírez Antille y Aldao. Luego de escuchar la propuesta, el señor Noriega se negó rotundamente a todo arreglo, diciendo que la fracción que preside el señor Elizalde luchará sola en Rosario, donde están seguros de triunfar.

Declaró el señor Noriega que varios comités sudistas se les adherirán quedando sólo en la lucha con los demócratas. Agregó que los nacionalistas no sacarán un elector en el Sur.

Ante lo infructuoso de la tentativa se dió por terminada la conferencia, regresando inmediatamente el señor Noriega a Rosario en el tren de las 11.40 de la noche.

Los nordistas resolvieron convocar a sus 26 convencionales para definir su actitud.

Santa Fe, enero 3 — Según declaración del doctor Mosca, hasta este momento no existe acuerdo ninguno entre las fracciones radicales. Se han cambiado ideas entre los dirigentes, pero sin llegar a ninguna solución.

Respecto a la proclamación de los candidatos, dice que eso lo resolverá la convención.

Santa Fe, enero 3 — En la casa de Eleodoro Doldán, celebraron una larga reunión los nacionalistas y los nordistas, sin llegar a un acuerdo, quedando en volver a reunirse mañana. Parece que ahora se busca una combinación para ir juntos a la lucha en algunos departamentos.

Designación de presidentes de comicios

Rosario, enero 3 — Mañana se reunirá en Santa Fe la junta electoral provincial, con objeto de proceder a la designación de los presidentes de comicios para las elecciones del 1.o de febrero.

La junta electoral la forman los señores doctor José Codoni, presidente del Superior Tribunal; doctor Martín Meyer, de la Cámara de Apelaciones de Rosario; doctor Carlos Paganini, presidente del concejo deliberante de Rosario; ingeniero Alejandro Poza, del mismo cuerpo de Santa Fe, y Casiano Casas en su carácter de mayor contribuyente.

EL PODER EJECUTIVO EN ROSARIO

Movimiento administrativo

RENUNCIAS Y NOMBRAMIENTOS

Entrevistas con el gobernador

Rosario, enero 3 — En la casa de gobierno, hubo el siguiente movimiento: Se dictó un decreto nombrando al escribano Ciro F. Bianchi, secretario del juzgado de 1.a instancia del doctor Avalle, en reemplazo del doctor Colón Quiroga que renunció.

—En virtud del pedido formulado por el jefe político del departamento de Iriondo, hoy se enviaron a Cañada de Gómez 20 agentes del escuadrón de seguridad y otros a varios puntos, en los que se nota agitación agraria.

—Hoy llegó a Santa Fe el presidente del Consejo de Educación, doctor Luis Aguirre.

—Fué aceptada la renuncia del señor Juan Carlos González, secretario de la jefatura política de Rosario, dándosele las gracias por los servicios prestados.

—No se ha dictado todavía el decreto poniendo en vigor el presupuesto del año 1919, para el año en curso, debido a la vacancia del ministerio de Hacienda.

—Una delegación compuesta por los señores doctor Benjamín López, presidente del Colegio de Abogados, ingeniero José G. Cardarelli, en representación de la Escuela Industrial de la Nación, Jerónimo M. Peralta, de la Escuela Nacional de Comercio y Rómulo Echeverría, profesor de la escuela normal de profesores, se entrevistó esta mañana con el gobernador Cepeda, para pedirle que apoye las gestiones que se realizan ante el Poder Ejecutivo de la Nación, en favor del pronto funcionamiento de las facultades de la Universidad del Litoral.

El señor Cepeda prometió atender favorablemente el pedido que se le hacía.

—El señor Cepeda recibió esta mañana la visita del intendente de Rosario, señor Arribillaga, que después pasó a saludar al general Brocquen.

—De Santa Fe llegó, trayendo varios expedientes en trámite, el jefe de sección del ministerio de Gobierno, señor Enrique Carbonell.

—Se dictó un decreto aceptando la renuncia que presentó el receptor de rentas del departamento de Constitución, Luis G. Pelliza, y se nombró en su reemplazo, al señor Ramón Beltrame.

—Se nombró médico de Santa Teresa al doctor Armando Zumudio.

—Se aprobaron las rendiciones de cuentas de la dirección general de rentas, por los valores recibidos en el año 1917.

—Se mandó pagar 80.000 pesos al The First National Bank of Boston de Buenos Aires, cantidad que corresponde a la cancelación de los títulos de la deuda interna.

Rosario, enero 3—El Poder Ejecutivo dictó un decreto por el cual se designa a los señores Francisco Beristain y José A. Maini para formar el jurado de reclamos de las patentes del departamento de Rosario durante el año en curso.

Rosario, enero 3 — Esta tarde se ausentó a Santa Fe el ministro de Gobierno señor Grass, quien regresará mañana.

Un asunto particular lo obligó a emprender este rápido viaje.

El Poder Ejecutivo es casi seguro que permanecerá aquí hasta el miércoles próximo.

Rosario, enero 3 — El Poder Ejecutivo dictó un decreto nombrando encargado de la oficina de venta de sellos fiscales en la Bolsa de Comercio a Domingo B. Saccone.

Se nombraron para componer los jurados que entenderán en los reclamos de las clasificaciones de las patentes en el año 1920, a las siguientes personas: departamento de la capital: señores Angel Argenti y Lorenzo Patodi; Belgrano: Vicente Alborgole y Miguel A. Mariotto; San Lorenzo: Ramón Rodríguez y Juan J. Sánchez; Castellanos: Antonio Ferrero y Carlos Suderi; Caseros: Manuel J. W. Prince y Luis Borello; San Justo: Pedro Angeloni y Angel Cóereza; Constitución: Manuel Rodeiro y Celerino Montero; San Cristóbal: Serafín Pérez y José Cabutti; 9 de Julio: Santiago Valdez y Celestino Terlos; General López: Armando González y Ramón Cernadas; Obligado: Constantino Moreno y Germiliano Rizzi; San Javier: Luis Vivas y Juan Traverso; Iriondo: Otorino Beltrame y Marcelino González; Vera: Emilio Peurini y Eloy Cabrera; San Jerónimo: José J. Berra y Francisco Pérez; Garay: Juan Ferre y Sebastián Raffo; Las Colonias: receptoría de San Carlos: Augusto C. Tuorn y Pedro Giacosa; Las Colonias: receptoría de Esperanza: Enrique P. Bernasconi y Alberto Poggi; San Martín: Antonio Beretta y Juan Lafitte.

Rosario, enero 3 — Esta tarde, una delegación del partido Demócrata Progresista del departamento de Caseros, visitó al gobernador señor Cepeda y le formuló diversas denuncias contra las autoridades de dicho departamento.

Solicitaron asimismo la destitución del comisario del San José de la Esquina, a quien acusan de cometer diversos abusos.

El gobernador dispuso que se realizara la investigación del caso.

LA SALUD PUBLICA EN LA PROVINCIA

Informe de la comisión sanitaria

Según comunicaciones recibidas en el Departamento Nacional de Higiene de la delegación sanitaria que fuera enviada a la provincia de Santa Fe, con objeto de combatir las enfermedades infecto-contagiosas, que últimamente hicieron su aparición en varios departamentos, el estado sanitario de la provincia ha vuelto a su normalidad y a la vez desaparecieron los peligros que reclamaron el envío de la citada comisión.

Con tal motivo el doctor Capurro ha ordenado a los médicos y demás personal destacado en esos parajes, que regresen a esta capital.

ADMINISTRACION PROVINCIAL

El estado financiero de la provincia

Santa Fe, enero 3—Se espera que ahora que se ha retirado el director de rentas, señor Gandolla, se llegará a averiguar a cuanto llegan los fondos de la provincia, depositados en los Bancos.

Los haberes de los maestros y jubilados

Rosario, enero 3—El Poder Ejecutivo espera reunir en estos días una cantidad de dinero suficiente para pagar dos meses de sueldo a los maestros. Asimismo ha prometido a los jubilados interponer su influencia a fin de que el Banco de la Provincia siga descontándoles sus haberes.

Se habla del envío de un comisionado a ésa para gestionar un pequeño empréstito a fin de regularizar la situación de los jubilados y pensionados de la provincia.

El pedido de destitución del Intendente de Rosario

Rosario, enero 3—El Poder Ejecutivo espera que el intendente municipal devuelva en estos días el expediente formado con motivo de los pedidos de destitución que el concejo deliberante formuló contra el señor Arribillaga.

Dicho expediente le fué pasado en vista a ese funcionario, de acuerdo con lo que solicitó el procurador fiscal de la provincia.

Inmediatamente que sea devuelto el expediente, el Poder Ejecutivo resolverá este asunto.

Las denuncias contra las autoridades de Rosario

Rosario, enero 3—El expediente formado con motivo de la misión que le fué confiada al señor Vicente Ingaramo, a raíz de las denuncias que varios partidos formularon contra las autoridades del departamento de Rosario, se encuentra en Santa Fe y será resuelto cuando el gobierno regrese a la capital de la provincia.

No hay mayor apuro en resolver ese asunto, por cuanto la situación policial en ésta ha cambiado radicalmente.

Recaudación

Santa Fe, enero 3 — Durante el año último la receptoría de rentas de la capital recaudó por impuestos provinciales 3.270.975,53 pesos.

Rumor de una renuncia

Rosario, enero 3—Circulan rumores de la renuncia del presidente del directorio del Banco Provincial de ésta, doctor Angel Chavarri.

AGROPECUARIAS

Los envases para la cosecha

Santa Fe, enero 3—La seccional de la Defensa Agrícola ha autorizado a los agentes para ofrecer a los agricultores envases a razón de 65 centavos cada uno, que serán entregados en destino.

Rosario, enero 3—La seccional de la Defensa Agrícola ha recibido noticias de que le han sido enviadas 50.000 bolsas y de que el 5 llegará otra partida de 100.000 bolsas.

En jurisdicción de la misma, que comprende 7 departamentos, se necesitan diez millones de bolsas.

EN LA CAPITAL

DIVERSAS INFORMACIONES

EL ESTADO SANITARIO

¿Epidemia de parálisis infantil?

Santa Fe, enero 3—Han sido notados en esta ciudad varios casos que se cree sean de parálisis infantil, mal poco conocido y de difícil definición.

Los médicos, alarmados, han dictado una serie de medidas preventivas, cuya observancia piden al vecindario.

LA HUELGA DE LA FORESTAL

Santa Fe, enero 3—La huelga de La Forestal continúa sin solución después de 20 días de un conflicto que en lugar de mejorar parece agravarse, pues continúan recibiéndose pedidos de tropas.

Rosario, enero 3—Siguen siendo poco tranquilizadoras las noticias que el gobierno recibe sobre la huelga de La Forestal y posiblemente esto apresurará el regreso del señor Cepeda y del ministro Grass a Santa Fe.

El pedido de fuerzas nacionales ha sido reiterado.

Parece que los huelguistas siguen causando daños y sacrificando animales sin necesidad.

La compañía se mantiene intransigente, lo que ha dado motivo para que el movimiento continúe como desde un principio.

También se reciben noticias sobre prosecución de la huelga agraria, la que se espera decrecerá en breve, pues el gobierno está empeñado en procurar un arreglo beneficioso para todos.

La colonia de vacaciones de Serodino

Santa Fe, enero 3—Debido al mal estado sanitario de la población de Serodino, el presidente del departamento de higiene aconsejó al presidente de la sociedad Amigos de la Infancia, postergue la inauguración de la colonia de vacaciones de niños débiles en aquella localidad.

ROSARIO

LOS INCENDIOS DE CORRESPONDENCIA

Recomendación de la jefatura

Rosario, enero 3—Con motivo de haberse incendiado en estos días la correspondencia de algunos buzones del correo, la jefatura ha recomendado a todo el personal de la repartición y especialmente al de servicio de calle, ejercer la mayor vigilancia procediendo a detener y poner a disposición de la justicia federal, a todo sujeto que sorprendan en esa vandálica tarea.

EL NUEVO JEFE POLITICO

Rosario, enero 3—Durante su permanencia en ésta, el nuevo jefe político, general Broquen, se alojará en un departamento del edificio policial, que da a la esquina San Lorenzo y Moreno.

—El ingeniero Julio Bello, candidato a gobernador de la fracción radical que preside el doctor Caballero, hizo una visita de cortesía al general Broquen.

Una delegación de la Bolsa de Comercio, presidida por el señor Miguel Monserrat, presidente de esa institución, visitó al nuevo jefe político.

EL DIA SOCIAL

Rosario, enero 3 — Se encuentra gravemente enfermo el doctor Raimundo Archambaudt.

—Enfermo, el doctor Alberto M. Gollan.

—Se halla en ésta el escritor señor Julián De Charras.

MUNICIPALES

El museo de Bellas Artes

Rosario, enero 3—Se reunió esta tarde la comisión municipal de bellas artes, resolviendo fijar la fecha 15 del corriente a las 9 de la noche para la inauguración del museo de Bellas Artes, instalado en el local Santa Fe 835.

Serán invitadas a ese acto las autoridades locales.

Inmediatamente el museo quedará abierto al público.

La comisión ha dispuesto solicitar donaciones de obras de arte a los aficionados y coleccionistas para enriquecer las colecciones existentes en el museo a inaugurarse.

JUDICIALES

Ecos de un incidente político—Sobreseimiento definitivo

Rosario, enero 3—El juez doctor Daniel A. Infante resolvió en el proceso instaurado con motivo del suceso sangriento ocurrido en la esquina bulevar Oroño y Jujuy, en circunstancias en que se realizaba una asamblea cívica del partido Demócrata Progresista y del que resultaron tres heridos.

Dicho magistrado resolvió sobreseer definitivamente en la causa seguida a Santiago Pérez, que fué acusado de ser el autor de los disparos de revólver, declarando que el proceso en nada afecta la honorabilidad y buen nombre del procesado.

Jueces de turno

Rosario, enero 3 — Durante este mes actuarán el juez federal doctor Juan Alvarez y el de instrucción doctor Hernán del Campo.

NOTICIAS DE POLICIA

Homicidio

Rosario, enero 3—Anoche fué hallado gravemente herido de una puñalada en la región abdominal, en la esquina San Lorenzo y Callao el sujeto Julio de León.

Llevado a la asistencia pública falleció esta madrugada. Las averiguaciones practicadas por empleados de la comisaría novena, hacen suponer fundadamente que el autor del homicidio fué el ladrón conocido Luis Aguerreche, quien ha huído.

El hecho ocurrió a raíz de una disputa sostenida entre ambos individuos.

La víctima era uruguayo, de 34 años de edad, soltero, domiciliado Salpacha 669.

Accidente

Rosario, enero 3 — En la calle Maipú y Rioja un automóvil particular arrolló esta noche a Vicente Pirovano, hiriéndolo de gravedad.

Batida policial

Rosario, enero 3 — Empleados de la división investigaciones efectuaron una importante batida de ladrones. Cerca de cuarenta fueron detenidos.

Campaña moralizadora

Rosario, enero 3—Como por encanto, han desaparecido de las secciones novena y cuarta, numerosos tenebrosos y sujetos de pésimos antecedentes.

La actitud del nuevo jefe político, enérgica y moralizadora, les ha puesto en fuga. En dos días dichas secciones han quedado limpias de esos malos sujetos y así se mantendrán, por lo menos mientras dure la gestión del general Brocquen.

DIVERSAS INFORMACIONES

Demostración

Rosario, enero 3—Los empleados del Banco Español esta tarde realizaron una demostración en honor del subgerente de dicho establecimiento, señor Andrés Carrazzoni, con motivo de su traslado a la gerencia de la sucursal de Tres Arroyos.

Se sirvió un "lunch" presidido por el gerente Valdez, celebrándose el ascenso del obsequiado, que goza de generales simpatías entre el personal de la referida institución.

Hospital Italiano

Rosario, enero 3—Durante el mes de diciembre vencido, el hospital Italiano recibió 7.236 pesos, donaciones de distintas personas.

Inauguración de una escuela sionista

Rosario, enero 3—Mañana se realizará una fiesta de la que participarán los sionistas residentes en Rosario, con motivo de la inauguración de la escuela "Max Nordau".

EN LOS DEPARTAMENTOS

CONSTITUCION

Nuevo comisario

Paz, enero 3—El comisario de ésta, señor Hogues, presentó la renuncia de su cargo.

Fué nombrado en su reemplazo el señor Adolfo Arrondo.

INSTRUCCION PUBLICA

Reparación de edificios escolares—El Consejo Nacional de Educación aprobó, en su última sesión, las licitaciones públicas efectuadas para adjudicar la ejecución de reparaciones generales, que requieren los edificios fiscales que ocupan las escuelas números 1 y 9 del distrito 7.o, 8, y 12 del 10.o, y 1 del 17.o. Las dos primeras obras entrarán inmediatamente en vías de ejecución; las demás no, y los expedientes respectivos se pasarán a estudio de la dirección de arquitectura de la repartición.

Conviene que esta oficina se expida inmediatamente en dichos expedientes y que el Consejo disponga dentro de la mayor brevedad la ejecución de esas reparaciones y de otras que son necesarias y están proyectadas, para que las obras queden concluídas totalmente, antes de la iniciación de las clases del próximo curso escolar y no se repitan los trastornos ocasionados en años anteriores, al comienzo de los cursos, por no haberse terminado las reparaciones que se practicaban en los edificios de educación.

Prudente sería, para que dificultades semejantes no vuelvan a producirse, que se proyecten y se adjudiquen con anticipación suficiente las reparaciones a efectuarse durante períodos de vacaciones, de manera que la ejecución de las mismas pueda comenzar inmediatamente de la terminación de los cursos.

Adquisición de bancos escolares — El Consejo Nacional de Educación designó una comisión, encargada de proyectar las bases de un concurso de modelos de bancos unitarios y dobles, de pie de hierro y de madera, a fin de adoptar el tipo para la provisión del año próximo. Forman dicha comisión los inspectores técnicos generales de las escuelas de la capital, provincias, territorios y nocturnas y militares, el director administrativo, el del cuerpo médico escolar y el jefe de la oficina de suministros, y actuará como secretario el subcontador de la repartición.

Cesión de emolumentos — El Consejo Nacional de Educación resolvió aceptar y agradecer a su vicepresidente, doctor Marcelino Herrera Vegas la cesión que hizo de sus emolumentos por el tiempo que estuvo en uso de licencia, con destino a mejoras de la escuela Rafael Herrera Vegas, número 3, del distrito noveno.

Ropa y calzado para alumnos pobres — Fué autorizada por el Consejo Nacional de Educación la inversión de 2.000 pesos moneda nacional en la provisión de calzado y medias para los alumnos mayormente necesitados de las escuelas de niños débiles, del Parque Lezama y de Avellaneda, y al mismo tiempo se autorizó a las direcciones de esos establecimientos para propiciar la fundación de sociedades cooperadoras de los mismos, a cuyo cargo se entregará la distribución del calzado y las medias, y la recolección de fondos para sufragar los gastos que el acto motive.

Consejo escolar 13 — Este consejo fué autorizado por el Consejo Nacional de Educación para trasladar sus oficinas a la planta alta del edificio de la escuela número 1 de su dependencia.

Digesto Escolar — El Consejo Nacional de Educación resolvió otorgar un voto de felicitación a los señores Ramón Carou y Enrique Louton, por la labor realizada en la compilación de leyes y decretos para la edición del Digesto Escolar, aprobado en una de las últimas sesiones, como lo hicimos saber oportunamente.

Al mismo tiempo, resolvió llamar a licitación para la impresión de dicho digesto.

TRIBUNALES

Convocatorias y quiebras

El juez doctor Juan B. Estrada, con actuación de la secretaría del Campillo, hizo lugar al pedido de quiebra formulado por el comerciante Elías Sentz, establecido con negocio de caballerizo, pensión para caballos y compra y venta de forrajes, en la calle Piedras 1171.

Según el estado presentado por el peticionante, el activo es de 1.320 pesos con 70 centavos moneda nacional, el pasivo, de 1.020 con $0.

El juez señaló la audiencia del 27 del corriente, a las 3 p. m., para que presente el informe respectivo el contador Marcos B. Vuattone, nombrado al efecto.

PUERTOS, ADUANAS e IMPUESTOS

Renta aduanera

La aduana de la capital recaudó ayer la cantidad de $ 236.353, 33 pesos por concepto de los derechos de exportación, importación y servicios portuarios.

En la misma fecha del año anterior la recaudación fué de $ 468.215,62, o sea 231.862,29 pesos más de ayer.

En lo que va transcurrido del año, la renta aduanera alcanzó a $ 791.684,12, o sea $ 110.081,20 menos que en el año 1919.

Giro de vapores

La oficina respectiva de la dirección de los servicios portuarios, hizo ayer el giro correspondiente al vapor americano "Alloway", para el dique 1, sección cuarta.

NOTICIAS MUNICIPALES

Ferias francas

Además de las ferias francas permanentes, hoy funcionarán otras en los siguientes locales:

Chile, entre Rioja y Dean Funes; avenida Sáenz y Esquiú; San Juan y Castro; avenida San Martín y Cayena; plaza de la estación de Villa Devoto; Cabildo y camino a San Isidro; Rawson y Querandíes; Lautaro y Directorio; Añasco y Neuquén; Avellaneda y Segurola; Giribone y Federico Lacroze, y avenida Chicago y Jaghal.

CENTROS SOCIALES

LAS FIESTAS DE HOY

Esta tarde darán sus anunciadas reuniones los centros nombrados a continuación:

Boston Club, en el Augusteo, Sarmiento 1374; Círculo Buenos Aires, en los salones del Palais de Glace, avenida Alvear y Junín; Atlanteon Club, en el Primo Circolo Mandolinistico Italiano, Corrientes 2314; La Tucuricana Primitiva, en la Unione e Benevolenza, Cangallo 1362; Jóvenes Amantes del Triunfo, en la Nazionale Italiana, Alsina 1465; Los Laureles de la Prensa, en la sociedad Patria e Lavoro, Chile 1567; El Gran Bonete, en el salón de la calle Bustamante 563; Círculo de los Dulces de Coruña, en el salón Piedras 534; C. Z., en el salón de la calle Sáenz Peña 242; Leales del Pago, en Rondeau 3048; A. B. C. Club, en la Giovine Italia, Boulogne-sur-Mer 730; Club Hispano Argentino, en el salón de la calle Tacuarí 253; ¿Qué nos cuentas?, en Rioja 668; Ultima Hora, en Olleros 3979; Los Andes, en el salón de la Sociedad Española de Belgrano, General Paz 1760; Las Violetas Club, en el salón Mariano Moreno, Santiago del Estero 1243; Two Step, en el Progreso de Almagro, Venezuela 3089.

Por la noche realizarán bailes estos centros:

Club Social-C. Z., en el salón de la calle Sáenz Peña 242; La Amistad, en Rioja 668; Los Andes, en la Sociedad Española de Belgrano, General Paz 1760; Ultima Hora, en Olleros 3979.

En Vicente López efectuará hoy una fiesta campestre el Centro Juventud Asturiana de Siero y Noreña.

CIRCULO DE ARAGON — Organizada por esta sociedad se realizará el martes a las 3 de la tarde, en el local social Tacuarí 253, una fiesta artística en ocasión de la festividad de Reyes. En el interesante programa a desarrollarse intervendrán conocidos artistas, entre estos, el niño Narcisín

Q. 55 ?

MAÑANA
lo sabrá.

SE IRAN SUS DOLORES
en poco tiempo y volverá la alegría a su espíritu si recurre al

STOMALIX

DEL Dr.
SAIZ DE CARLOS.

Es un excelente licor estomacal que cura con facilidad y sin molestias todas las enfermedades que perturban la digestión y alteran el funcionamiento de los intestinos.

30 años de éxito creciente

Se vende en frascos grandes y chicos en todas las farmacias y droguerías.
Pidan folletos a los únicos depositarios.

Ed. de Bary y Cía
Buenos Aires,
Esmeralda 916.

HERNIAS

A TODOS LOS HERNIADOS REGALO UN PRECIOSO LIBRO QUE CONTIENE EL METODO COMPLETO PARA CURAR LA HERNIA EN EL HOGAR SIN OPERACION
SE REMITE GRATIS. PIDALO HOY MISMO A

MORASSUT

CALLE SARMIENTO 1584 - ROSARIO - TELEFONO 2316

Las víctimas del ácido úrico

Gota
Reumatismo
Cálculos
Arterio-Esclerosis
Acidez

Recomendado por el Profesor LANCEREAUX
Antiguo Presidente de la Academia de Medicina de París, en su "TRATADO sobre la GOTA"

"El Urodonal no es solamente el disolvente del ácido úrico más enérgico que se conozca, pues es 37 veces más poderoso que la litina, obra también preventivamente sobre la formación de aquel ácido y se opone a su producción exagerada y a su acumulación dentro de los tejidos peri-articulares y las coyunturas."
Dr P. SUARD
Ex-Profesor agregado a las Escuelas de Medicina Naval, antiguo Médico de los Hospitales de París.

"He hecho hacer análisis comparativos antes del tratamiento y después, por un farmacéutico de mi hospital, y he podido comprobar los buenos efectos del Urodonal."
Dr JODRY
Médico-Jefe del Hospital militar de Sfax.

El artrítico debe hacer cada mes, o después de los excesos (golosinas, vinos generosos) su cura de URODONAL, el cual, disolviendo el ácido úrico, lo pone al abrigo de los ataques de gota, reumatismo o cólicos nefríticos. En cuanto los orines se vuelven rojos o contienen arenillas, es necesario recurrir sin tardanza al URODONAL.

Envenenado por el ácido úrico, atenazado por el sufrimiento, solo puede librarlo el

URODONAL

porque el URODONAL disuelve el ÁCIDO ÚRICO

Dr. M. KUTYN
DENTISTA NORTEAMERICANO

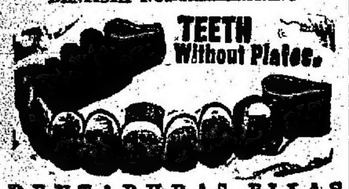

DENTADURAS FIJAS
OPERACIONES SIN DOLOR
AVENIDA DE MAYO 1411

L. E. PAGLIERE
Jefe del servicio de urinarias del Hospital Italiano. Cirujano del Hosp. Alvear. Corrientes 4134, de 2.30 a 4.

SECRETAS Y URINARIAS
Curación científica, debilidad general, vejiga, avariosis y próstata. Doctor TORTI, Piedras 572. De 9 a 11, de 1 a 5 y 7 a 8. v16

Dr. Noceti
Enfermedades de los OJOS y ANTEOJOS.
MAIPU 535, de 1 a 4 v31

Secretas-Urinarias-Piel
ESPECIALISTAS
Dr. R. MALVICINO - Prof. FERULANO
Cura rápida de las Uretritis, Prostatitis úlceras, avariosis con aplicación sin dolor
DE 606-914
TUCUMAN 896 de 9 a 11 y 2 a 9 p. m.

Dr. DODDS
Médico oculista. Enfermedades de los OJOS y ANTEOJOS.—MAIPU 794, de 2 a 5 p. m. v31

PAPAS
"Early Rose"
Especiales para semilla
Acabamos de recibir en el último vapor llegado de Francia.
SOLICITEN PRECIOS
VIVA & FEDERICO
Piedras 1455—U. T. 588 B. O. v4

Dr. José Solari
Cerar. Pulm. Vías digestivas. Señoras. Nerviosas y avariosis. Rayos X. De 1 a 5. RIVADAVIA 2500 viernes

Secretas-Urinarias-Piel
Dr. Saraceni
ESPECIALISTA
Riñón-Vejiga-Uretra-Prostata
CURACIÓN RAPIDA de SECRETAS y Piel Debilidad - Ulceras - Gota militar
Aplicaciones eléctricas - Curación de la AVARIOSIS con aplicación sin dolor del
606-914
CORRIENTES 1777 - 8 a 11 y 2 a 8 p. m.

HERNIAS-QUEBRADURAS
Reducción sin operación ni dolor. Tratamiento especial. D. Villa, Entre Ríos 843, de 10 a 12 y de 2 a 4. 1p

Productos "Wakaymono"

Toda persona que deseo tener sus cabellos del color natural, el cutis sano sin ninguna mancha ni arruga, debe solicitar el catálogo de los productos japoneses WAKAYMONO (juventud), donde encontrarán los secretos que tienen las damas japonesas para conservar su cabello negro y su cutis sano y hermoso.

Se atienden pedidos para el interior, encomienda 0.50. Unicos representantes: Olle y Co., Salta 479, Buenos Aires. U. T. 845 (Rivadavia).

Dr. ANGEL J. VILLA
Cirujano del Hospital Fernández (mujeres). Partos, enfermedades de señoras y cirugía abdominal. Consultas: lunes, miércoles y viernes, de 2 a 5. Otros días a horas pedidas. Suipacha 1165. U. T. 800, Libertad.

SORPRESAS DE LA CIENCIA

Después de haber sufrido un fuerte ataque de grippe que me dejó en muy mal estado de salud, con intensa tos, debilidad general, fuertes mareos, dilatación de estómago y colitis seca, que me tenían completamente extenuada. Cansada de experimentar variadísimos tratamientos médicos, recibí sorpresivamente a la vez del "RADIOSOL VEGETAL" y a los pocos días de tratamiento con este medicamento, noté una reacción extraordinaria, pues la tos y el catarro desapareció por completo, se normalizó el estómago y los intestinos, dando una tonificación general, han desaparecido los mareos y dolores de cabeza, he aumentado varios kilos de peso, tengo gran apetito y gozo de un completo bienestar. (Firmado). Ada Cortizo, s/c. Bernardo de Irigoyen No. 531, Buenos Aires.

AVISO IMPORTANTE:
Teniendo conocimiento que personas poco escrupulosas han falsificado este específico, se recomienda al público consumen el "RADIOSOL VEGETAL", en las buenas droguerías y Farmacias o en el depósito General, Entre Ríos 171. Hacemos presente al público, que esta casa no tiene corredores para la venta de "RADIOSOL VEGETAL".

Expendio libre. Certificado No. 2377. Venta en todas las Farmacias y Droguerías. Precio del frasco $ 10 m/n. Por pedidos y prospectos dirigirse al Dr. Pablo Cocorno calle Entre Ríos número 171. Unión Telefónica 7327 (Libertad). Buenos Aires.

Deformidades congénitas y adquiridas de niños y adultos. Luxaciones, fracturas, Parálisis infantil, Pies zambos, Tortícolis, Coxalgias.
Corrección Ortopédica y quirúrgica.
Profesor TEDESCHI
Cerrito 1234, de 3 a 5.
U. T. 3752, Juncal
Domingos y días feriados
Consultas gratuitas, de 9 a 11 a. m. v31

J. EDELBERG
Dentista-cirujano. Dientes fijos sin paladar. Operaciones sin dolor. Bdo. de Irigoyen 906. v30

Dr. Angel F. Ortiz
Riñones, vejiga, próstata, uretra, etc.
Jefe de la especialidad del Hosp. Fernández.—Cangallo 1610, de 3 a 4. En LA PRENSA, los sábados de 9 a 10 a. m.

SECRETAS
Urinarias, Avariosis
Sangre y Debilidad
606-914
Cura rápida de las Uretritis Infecciosas, Ulcera y Gota militar, por un método Vibro-Electro y mi método de Auto-presoterapia
Dr. SPINEDI - Rivadavia 1359
De 9 a 12 y de 2 a 8 (Domingos de 9 a 1)

ENFERMEDADES DEL PULMON
e Infecciosas, Dr. Francisco Destéfano, profesor titular de clínica epidemiológica de la Facultad de Medicina, Paraguay 1340, de 2 a 5. v31

HERNIAS-QUEBRADURAS

SE reducen sin operación, sin dolor, sin molestia, mediante nuestros bragueros modernos, para todas las edades, desde 2 M.
FAJAS para obesidad, lisas (blancas, fuertes o elásticas) y dermoides higiénicas, desde $ 8.
SE aplican placas neumáticas (legítimas) para dilatación de estómago, ptosis renal, etcétera, por casi fáciles medios.
MEDIAS y demás artículos para varices y operados.
Nuestros envíos al interior van con flete pagado.
PORTA Hernia...
Calle Florida, 341 - Bs. Aires

Dr. LEON PEREIRA
Profesor de odontología de la Facultad de Medicina. Atiende enfermedades de los dientes y de la boca. Hace dentaduras artificiales. — ESMERALDA 345.

Contra calor y sed
Yerberal
A base de Extracto de Yerba - Mate

BEBIDA SIN ALCOHOL
REFRESCO IDEAL, DE PALADAR DELICIOSO. — INSUPERABLE COMO AGUA DE MESA
Pídase en los restaurants, cafés y almacenes — Fábrica: ESTADOS UNIDOS 2320 — Unión Telef. 2782, Mitre

José Itzcovich, diplom. en Europa y revalidado en Fac. de Med. de B. As. Adela Schuster de Itzcovich, cirujanos-dentistas, C. Pellegrini 171, U. T. 4015, Libertad.

Dr. IZZO
ESPECIALISTA pulmones, corazón, estómago y enfermedades de la sangre. La tuberculosis se cura. Tratamiento nuevo y eficaz. Rayos X. VICTORIA 1458, de 9 a 11 y de 1 a 4. 1p

Tartamudez
y toda dificultad de la palabra, se cura sin operación. Instituto de Tartamudos, Junín 252, de 10 a 12 y de 2 a 6. v31

CURA NATURAL
Para todas las enfermedades crónicas, catálogo y explicaciones gratis personalmente de 2 a 5. Pr. Nts. D. Carrera, Rivadavia 6823; U. T. 2223, Flores. v15

Dr. C. VILA Especialista internas y nerviosas. (Cerat. Estóm., Pulm., Vient., Sangre, etc.) Rayos X. Electr. 605 o 914. — CANGALLO 2158. 2 a 5, menos sábados.

ESTOMAGO
ESPECIALISTA
Intestino, Vientre, Debilidad, Enflaquecimiento, Sangre y Pulmón
Dr. SPINEDI - Rivadavia 1359
De 9 a 12 y de 2 a 8 (Domingos de 9 a 1)

ESTOMAGO
Dr. RAFFO INTESTINOS, RAYOS X, SANGRE. — De 4 a 6 p. m., VIAMONTE 1617. v30

Dr. Polito
Especialista de los hospitales R. Mejía y Rawson. Piel, secretas, sífilis, urinarias.—Se mudó: B. MITRE 1548, de 2 a 8 v31

ALMORRANAS
Nuevo tratamiento. Cura radical: sin dolor, sin operación y sin inyecciones. Dr. Casarino, Carlos Calvo 1762, de 2 a 7 p. m.

DIENTES FLOJOS
SUPURACION DE LAS ENCIAS
(Piorrea Alveolar)
Tratamiento garantizado
Dr. VILLAFAÑE ITURRIOZ
SUIPACHA 332
U. T. 7988, Libertad

Dr. IGNACIO TORRES Tratamiento del cáncer, reumatismo y afecciones de la piel, por el Radium. Jefe del servicio de garganta, nariz y oídos de LA PRENSA, lunes a las 9 a. m. y servicio de Radium de la Asistencia Pública, U. T. 5320 (Libertad). — SUIPACHA 332.

Dr. BAFICO Especialista en piel, secretas y génito urinarias. Enfermedades de señoras. Ex director del Sanatorio de Señoras y médico de sala del Hosp. Rawson. Tucumán 719, de 2 a 7. v15en.

CORAZON, ESTOMAGO y PULMONES
Dr. Diego Dávison, Ex-médico interno del Hosp. Real de Edimburgo. Rayos X. Consultas de 1 a 4. Bmé. Mitre 1417. viénero

ENFERMEDADES DE NIÑOS
Dr. MANUEL CAFFERATA, jefe de clínica del Hospital de Niños, Lima 821, de 2 a 4 p. m.—U. T. 1893, B. Orden viénero

Dr. DEGIOVANANGELO
Especialista en garganta, nariz y oído. Sordera, nuevo tratamiento. Viamonte 1545, de 2 a 5; domingos, de 9 a 11. viénero

BRONQUITIS-ASMA
Tos, resfríos mal curados, catarros, fatiga, debilidad. Cura especial. — Rayos X. — Dr. Terreati, de 1 a 5. B. de Irigoyen 947.

"Adrépatine"
(Supositorios y Pomada)
ALIVIA rápidamente y CURA las
Hemorroides
Preparado por los Laboratorios LALEUF, Orléans (Francia)
En venta en todas las buenas Farmacias
Envío gratuito de una caja de ensayo solicitándola a los representantes: CLAVERIE, VALETTE & Cie., Santiago del Estero, 624, Buenos Aires.
Incluir 0.17 centavos en estampillas para franqueo certificado

NUEVA FAJA
«La Cleo»

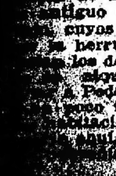

Abarca todas las ventajas y beneficios posibles contra: obesidad, intestinos, estómago, riñón móvil, etc.

HERNIAS

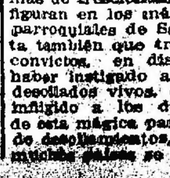

Se reducen radicalmente y rápidamente con EL NUEVO SANGLUM ELASTICO, patentado. Remitados positivos sin molestias en ambos sexos y a todas edades.
Especialidades en medias y vendas elásticas, espaldaras, jeringas, muletas, etc., Casa WAL, 619 Corrientes. U. T. 3530 A. v6

Nadie nos puede igualar en solidez, elegancia y baratura.

Bonito y sólido JUEGO DE DORMITORIO imitación roble o cedro macizo con lunas biseladas y aplicaciones de bronce, completo 7 piezas,
$ 275.-

SOLICITEN CATALOGOS

IDEAL PARA FAMILIA

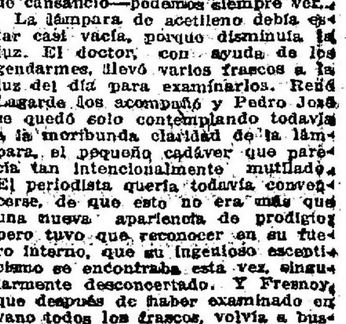

Cómodo guardarropa imitación roble o cedro, macizo c/ luna bis. y 2 puertas corredizas, a $ 75

Casa DANIEL ETKIN e HIJO - 756 Cangallo 758

(14)

JUAN DE QUIRIELLE

EL HOMBRE QUE HIZO HABLAR A LOS ANIMALES

En suma el registro no daba ningún resultado interesante y después de una hora de inútiles pesquisas, Fresnoy, desalentado, había salido con Manoel para respirar, afuera, un aire más fresco y menos cargado de polvo... Mirando la casa, consideraban el aspecto lúgubre y destartalado. La fachada principal, sobre la calle, estaba orientada a pleno Norte: por lo que estaba cubierta de musgo verdoso desde los respiraderos del sótano hasta el techo de donde faltaban numerosas tejas. La fachada opuesta no estaba ni menos húmeda ni menos triste, porque sólo estaba separada del bosque por un pequeño patio y por la estrecha cinta de tierra casi árida, que "La lechuza" llamaba irónicamente "el jardín"; los pinos del bosque extendían su sombra hasta las ventanas de la casa que de este lado no recibía jamás el sol. En el fondo, donde crecía una yerba amarilla y enfermiza, existían las ruinas de una caballeriza derrumbada; y lejos un cobertizo techado con pizarra todavía, junto a la bicoca de Barrail y a los restos de un antiguo carricoche, un alambique de cuyos tubos tortuosos, comidos por el herrumbre y el cardenillo pendían los de algún misterioso utensilio de alquimista. Habiendo hecho notar Pedro José el aspecto lúgubre y casi inquietante de la miserable habitación, Fresnoy añadió:

—Aquí, en verdad, la madriguera en que Barrail se había convertido: La madriguera del "lobo tervisco..." ¡Qué le parece las vueltas del mundo! ¡Pensar que ahora todo esto pasa a ser de legítima propiedad de la señorita de Prenieres!... Ella es la heredera forzosa de su sobrino—de ese sobrino que pretendía despojarla por medio de estratagemas tan prodigiosas... herencia bien pequeña es por cierto: tiene sobre esta casa más hipotecas que tejas.

Manoel, ocupado de otros pensamientos le escuchaba distraído, y después de un momento de silencio, preguntó:

—¿Por qué decía usted hace un momento que no esperaba encontrar aquí una fórmula escrita del famoso procedimiento, cuya invención presta usted tan generosamente a su colega Barrail?

—Porque, respondió Fresnoy, el doctor Barrail sí, como yo creo, se hizo "instigador de lobos" y algo brujo, ha debido, sin duda, adoptar también las costumbres misteriosas de esas gentes, que no escriben jamás nada de sus secretos cuando por casualidad han arrancado alguno a la naturaleza. Entre ellos es de regla la tradición oral y Barrail ha encontrado precisamente en su viejo iniciador un supremo partidario de este método. En efecto, Martín el Oso, era el último representante de una familia antigua, en que los curanderos más o menos brujos se sucedían de padres a hijos—y esto desde hacía más de trescientos años. Sus nombres figuran en los más antiguos registros parroquiales de San Noé, y allí consta también que tres de éstos Martín, convictos, en distintas épocas, "de haber instigado a los lobos", fueron decollados vivos, que era el suplicio infligido a los declarados culpables de esta magia particular. A propósito de decollamientos, ¿usted sabe que en muchos países se atribuía a los "instigadores" el poder sobrenatural de desollarse a sí propios sin ningún sufrimiento, cuando querían reemplazar su piel humana por el cuero de los animales? Yo supongo que la singular pomada rojiza de que estaba untado Barrail, en el momento de su muerte, era ya conocida por los antiguos "instigadores de lobos" y que su color sangriento advertido de lejos —al azar de alguna persecución—sobre el cuerpo desnudo de alguno de ellos, haya podido dar lugar a esta curiosa leyenda. Vea usted; para mí Barrail no ha hecho, en suma, más que perfeccionar, que realizar, gracias a sus conocimientos tan profundos y realmente científicos de todos los fenómenos nerviosos, alguna manipulación cuyo secreto le hubiera confiado el viejo Martín antes de morir. Sin duda, es una herencia prodigiosa que se lega así de viva voz en esta misteriosa familia, y Barrail al recibirla ha debido jurar, a su vez, no escribir nada. Por otra parte, sí, como yo presumo, el secreto se reduce a una maravillosa manipulación, análoga en suma a nuestros modernos pases magnéticos, puede ser imposible escribirlo: algunos de los "gestos", por decirlo así, "rituales" del magnetismo, son, en efecto, poco menos que indescriptibles—se enseñan exclusivamente por el ejemplo, y no se les conoce bien sino después de una larga práctica.

En aquel momento, René Legarde y los gendarmes salían a su vez de la casa. El magistrado dijo a Fresnoy deteniéndose en el umbral:

—Hemos registrado todo, sin descubrir documentos reveladores ni nada interesante... Una casa, sin embargo, me extraña: no podemos encontrar por ninguna parte rastros de la instalación de aquel motorcito a petróleo de un triciclo viejo, que según me dijo usted Barrail le había comprado el año pasado al notario Legourd. Esto me hace pensar que existe todavía en la casa algún rincón cuya existencia no suponemos... ¡Sin embargo, hemos sondado las paredes!

—Pero queda el sótano, señor juez, dijo al cabo Chauveau, señalando en un rincón del cobertizo una escalera de algunos tramos, bajo la cual se abría una puertecita.

—Vamos allí en seguida, dijo Lagarde.

Encendieron la linterna de la bicicleta que estaba en el cobertizo y a su luz indecisa bajaron todos a la sombría bóveda... La casa estaba construída sin duda sobre los cimientos mucho más antiguos, porque la ojiva rebajada de esta bóveda, tenía un carácter gótico. Formaba una sala subterránea bastante grande en cuyos ángulos se advertían las entradas de cuatro bodegas pequeñas. No había enmedio de esta sala sino algunos toneles desarmados y un montón de patatas; con el puñado de llaves que "La lechuza" había entregado al juez, se pudieron abrir fácilmente tres de las bodegas. Una de ellas estaba completamente vacía. La segunda contenía algunas botellas en un estante, y una barrica de vino. Había en la tercera una pipa de vinagre y una caja pintada de azul que contenía todavía algunas alcuzas de esencia mineral, de esa esencia especial que se emplea para los motores de explosión. Delante de la puerta de la cuarta bodega se produjo un incidente. Ninguna llave se adaptaba a la cerradura antigua y complicada que cerraba la puerta.

—No hay en el pueblo un cerrajero que sea capaz de abrirla, dijo uno de los gendarmes. Pero vea, señor juez, la madera de la puerta está podrida.

—Eche abajo la puerta, ordenó brevemente René Lagarde.

Pronto cayeron [illegible] quedaron colgando lamentablemente. Los seis hombres penetraron entonces en una pequeña sala circular cuyos muros habían debido formar los cimientos de alguna torre demolida. La débil luz de la linterna que ya casi no alumbraba, no permitió en el primer momento, discernir gran cosa entre el montón de objetos que atrabancaban la pieza. Pedro José tropezó casi inmediatamente con una lámpara grande de acetileno, que estaba colgada en la pared, casi al lado de la puerta, por si acaso, dió vuelta una canilla y el característico olor a ajos del carburo se desparramó en el aire húmedo. La lámpara estaba, pues, en uso. La encendieron en seguida.

Bajo esta cruda luz moderna, apareció, entonces, toda una batería ingenuamente fantástica de los hechiceros de antaño... Probetas y retortas de complicaciones arcaicas, estaban alineadas sobre estantes que seguían la curva de los muros alrededor de la pieza. También había frascos excesivamente ventrudos coronados por cuellos interminables; además bocales donde se conservaban en alcohol serpientes, lagartos y otros animales que el tiempo había desfigurado por completo. Contra la muralla y frente a la puerta, había un horno complicado, especie de "athanor" alquímico, donde persistía un resto de fuego. El tubo de una chimenea en forma de haz, lo terminaba, y fijado sobre ésta había un cráneo de niño cuya órbita derecha estaba atravesada por la hoja de un puñal de forma antigua, cuya punta se hundía entre dos ladrillos. Algunas herramientas modernas aparecían en medio de esta decoración de magia. El cilindro, revestido de aletas del motor de esencia, estaba al lado del "athanor". Este motor servía para accionar una dinamo de escasa fuerza y tenía cerca algunos aparatos análogos a los del primer piso, destinados a diversas aplicaciones eléctricas. En fin, sobre la mesa maciza que había en el centro de la bodega, un estuche de cirujano estaba abierto.

Delante de la mesa un caballete de forma especial parecía haber sido dispuesto para permitir que, a pesar de los más desesperados esfuerzos, pudieran mantenerse animales vivos perfectamente inmóviles... Todavía amarrado con correas, sobre este instrumento de tortura gracias al cual podía Barrail perpetrar sin ayuda, las espantosas experiencias de vivisección, el cadáver de un gato con las cuatro patas descuartizadas... ¡el cadáver de un gato blanco!, estaba extendido.

—En fin, gritó Fresnoy.

El buen doctor no había visto nada fuera de los lamentables restos del animal sacrificado. Sin perder un segundo en considerar aquel montón confuso de objetos sorprendentes, de que él y sus compañeros se hallaban rodeados, se precipitó hacia el caballete, e interrogando con ávida mirada el pequeño cadáver, se inclinó sobre él... pero se incorporó casi en seguida, elevando trágicamente hacia la sombría de la bóveda, la amenaza de sus puños cerrados que crispaba una súbita cólera.

—¡Miren esto!, dijo a los otros.

En la boca abierta del gato no había lengua... una sección longitudinal se extendía desde la garganta hasta la mitad del cuerpo; y entre los labios de esta herida se podía advertir también el interior vacío, de la caja torácica; todos los órganos generadores de los sonidos, hasta los mismos pulmones, habían sido cuidadosamente extirpados.

—Esta vez sí que todo ha concluído, gruñó el doctor. No conoceremos jamás nada del secreto de Barrail. Admitiendo que hubiera un secreto, se animó a decir todavía Manoel... Pero doctor todavía podría usted encontrarlo en una u otra de estas retortas, en que tal vez estén los pulmones del pobre animal: Barrail no se hubiera tomado el trabajo de cortarlo con tanto cuidado si no quisiera guardar los pedazos, para estudiarlos probablemente.

Fresnoy hizo un signo negativo.

—No, suspiró, Barrail ha de haber quemado esos preciosos despojos que era lo único que podía suministrarme la prueba! Estoy completamente seguro de que dos ha quemado aquí mismo, en el "athanor", pronunciando alguno de esos absurdos encantamientos en que sin duda alguna había terminado por creer él también, a pesar de toda su ciencia... ¡En fin!—terminó con un gran ademán de cansancio—podemos siempre ver...

La lámpara de acetileno debía estar casi vacía, porque disminuía la luz. El doctor, con ayuda de los gendarmes, llevó varios frascos a la luz del día para examinarlos. René Lagarde los acompañó y Pedro José se quedó solo contemplando todavía a la morribunda claridad de la lámpara, el pequeño cadáver que parecía tan intencionalmente mutilado. El periodista quería todavía convencerse, de que esto no era más que una nueva apariencia de prodigio; pero tuvo que reconocer en su fuero interno, que su ingenioso escepticismo se encontraba esta vez, singularmente desconcertado. Y Fresnoy, que después de haber examinado en vano todos los frascos, volvía a buscarlo declarando que le parecía superfluo perseguir por más tiempo la deseada prueba, le oyó que murmuraba: "tal vez"... en la penumbra de la cueva.

FIN

V. S. Lobato & Cía.

HOY 18 lotes
EN ADROGUE
A 4 cuadras de la estación y próximos a Mármol

BASE $ 0.40 LA VARA CUADRADA

para liquidar aún con una sola oferta. 1|3 parte al contado, 1|3 a 1 año y 1|3 a 2, sin interés.
Descuento a los que paguen al contado.

HOY DOMINGO 4 de ENERO a las 4.30
sobre los mismos. Se dará opción.

V. S. LOBATO y Cía. 1p

EN ADROGUE. 18 *lotes terreno* a cinco cuadras al N. E. de la estación Adrogué e inmediatos a Mármol, sobre las calles Avenida Ferrari y otros, a una cuadra del adoquinado. Base $ 0.40 la vara cuadrada. Pudiendo pagarse el importe 1|3 parte al contado, 1|3 a 1 año y 1|3 a dos. Sin interés y descuento de 6 o|o anual, calculado sobre las cantidades a plazos a los que paguen al contado. Escrituras por ante el escribano señor Alfredo A. Terreni.

EL DOMINGO 4 de enero, a las 4.30 en los mismos. Son 18 lotes con superficie que varían de 289 v|o. a 2.677 v|o. Pídan informes y planos en nuestra casa, Rivadavia 639.—V. S. LOBATO y Cía. d30

AVISOS NUEVOS

*JUDICIAL — AL SUD. MA-*yo 549, entre Estados Unidos y Carlos Calvo. Orden del señor juez doctor C. A. Campos, secretario señor G. Giménez Zapiola. Sucesión de doña Isabel Pozzi de Lualdi. Base $ 16.000. Escrituras por ante el escribano señor José Rodríguez Lozano.

EL DOMINGO 18 de enero, a las 4.30 en la misma. Mide 8m66 por 18m30. Edificio sólido preparado para altos, sala con balcón y columnas metálicas, hall, 2 dormitorios y 2 galerías, comedor, un dormitorio más, baño, cocina, w. c. y 3 piezas en altos. Frente al portland, cielorrasos yeso, pisos tea, puertas cedro, patio mosaicos, etc. Visítese. Nota: inmediatamente pondremos en remate los muebles que adornan la misma casa. A cuenta de precio 5 o|o. Comisión 3 o|o (para la propiedad) para los muebles: ver pequeño aparte. Informes, Rivadavia 639.—V. S. LOBATO y Cía. cm4

*JUDICIAL — CARLOS CAL-*vo 3534, entre Maza y Boedo. Orden del señor juez doctor C. A. Campos, secretario señor G. Giménez Zapiola, en el juicio sucesorio de doña Isabel Pozzi de Lualdi. Base $ 12.000. Escritura por ante el escribano señor José Rodríguez Lozano.

EL DOMINGO 18 de enero, a las 4, en la misma. Mide 8m66 por 24m80 en un costado y 23 metros en el otro. Edificio de sólida y 3 dormitorios, comedor, baño, cocina, una pieza chica y w. c. Techo de baldosas, cielorrasos yeso, pisos tea, galería cedro, patio mosaicos, pileta lavar, cloacas, etc. Visítese. A cuenta de precio 5 o|o. Comisión 2 o|o. Informes, Rivadavia 639.—V. S. LOBATO y Cía. cm4

*JUDICIAL — EN BELGRA-*no, Lecnes 2515, entre General Paz y Zapata. Orden del señor juez doctor C. A. Campos, secretario señor G. Giménez Zapiola. Sucesorio de doña Isabel Pozzi de Lualdi. Base $ 8.000. Escritura por ante el escribano señor José Rodríguez Lozano.

EL DOMINGO 18 de enero, a las 3.30, en la misma. Mide 8m66 por 21m62 en un costado y 21m67 en el otro. Edificio sólido, jardín al frente, 3 dormitorios, piezas servicio, baño y cocina, cielorrasos yeso, piso tea, puertas cedro, galería con piso mosaicos, agua corriente, luz eléctrica, etc. Visítese. A cuenta de precio 5 o|o. Comisión 3 o|o. Informes, Rivadavia 639.—V. S. LOBATO y Cía. cm4

*EN PALERMO — DOS LO-*tes de terreno, Cervino entre Bulnes y Coronel Díaz. A una cuadra de la Avenida Alvear y 2 de las Heras y de los tranvías 35, 36 y 38. Base $ 15 v. c. Título perfecto.

EL DOMINGO 11 de enero, a las 4, en los mismos. Corresponden a los lotes 23 y 24 de su manzana y mide: el lote 23: 10 varas de frente al S. por 34v21 en un costado y 32v80 en el otro. Superficie 340.55 v. c. El lote 24 mide: 10 varas de frente al S. por 29v90 en un costado y 33v50 en el otro. Superficie: 327.65 v. c. Tienen adoquinado pago, cerco material y vereda mosaicos. Seña 5 o|o. Comisión 2 o|o. Informes, Rivadavia, 639.—V. S. LOBATO y Cía. cm4

JUDICIAL — AVE. SUD. 1400 y 1402, entre Pavón y Caseros. Orden del señor juez doctor C. A. Campos, secretario señor G. Giménez Zapiola. Sucesorio de don Rogelio Alcorta. Base $ 12.000. Escrituras por ante el escribano señor José Rodríguez Lozano.

EL DOMINGO 18 de enero, a las 3.30, en la misma. Mide 8m66 por 18m30. Edificio sólido, preparado para altos, sala con balcón y columnas metálicas, hall, 2 dormitorios y 2 galerías, comedor, un dormitorio más, baño, cocina, w. c. y 3 piezas en altos. Frente al portland, cielorrasos yeso, pisos tea, puertas cedro, patio mosaicos, pileta lavar, cloacas, etc. Visítese. A cuenta de precio 5 o|o. Comisión 2 o|o. Informes, Rivadavia 639.—V. S. LOBATO y Cía. cm4

*JUDICIAL — EN BELGRA-*no. Lecnes 2515, entre General Paz y Zapata. Orden del señor juez doctor C. A. Campos, secretario señor G. Giménez Zapiola. Sucesorio de doña Isabel Pozzi de Lualdi. Base $ 8.000. Escritura por ante el escribano señor José Rodríguez Lozano.

EL DOMINGO 18 de enero, a las 3.30, en la misma. Mide 8m66 por 21m62 en un costado y 21m67 en el otro. Edificio sólido, jardín al frente, 3 dormitorios, piezas servicio, baño y cocina, cielorrasos yeso, piso tea, puertas cedro, galería con piso mosaicos, agua corriente, luz eléctrica, etc. Visítese. A cuenta de precio 5 o|o. Comisión 3 o|o. Informes, Rivadavia 639.—V. S. LOBATO y Cía. cm4

*EN PALERMO — DOS LO-*tes de terreno, Cervino entre Bulnes y Coronel Díaz. A una cuadra de la Avenida Alvear y 2 de las Heras y de los tranvías 35, 36 y 38. Base $ 15 v. c. Título perfecto.

EL DOMINGO 11 de enero, a las 4, en los mismos. Corresponden a los lotes 23 y 24 de su manzana y mide: el lote 23: 10 varas de frente al S. por 34v21 en un costado y 32v80 en el otro. Superficie 340.55 v. c. El lote 24 mide: 10 varas de frente al S. por 29v90 en un costado y 33v50 en el otro. Superficie: 327.65 v. c. Tienen adoquinado pago, cerco material y vereda mosaicos. Seña 5 o|o. Comisión 2 o|o. Informes, Rivadavia, 639.—V. S. LOBATO y Cía. cm4

*JUDICIAL — EN BELGRA-*no. Lecnes 2515, entre General Paz y Zapata. Orden del señor juez doctor C. A. Campos, secretario señor G. Giménez Zapiola. Sucesorio de doña Isabel Pozzi de Lualdi. Base $ 8.000. Escritura por ante el escribano señor José Rodríguez Lozano.

EL DOMINGO 18 de enero, a las 3.30, en la misma. Mide 8m66 por 21m62 en un costado y 21m67 en el otro. Edificio sólido, jardín al frente, 3 dormitorios, piezas servicio, baño y cocina, cielorrasos yeso, piso tea, puertas cedro, galería con piso mosaicos, agua corriente, luz eléctrica, etc. Visítese. A cuenta de precio 5 o|o. Comisión 3 o|o. Informes, Rivadavia 639.—V. S. LOBATO y Cía. cm4

*JUDICIAL — EN BELGRA-*no. Lecnes 2515, entre General Paz y Zapata. Orden del señor juez doctor C. A. Campos, secretario señor G. Giménez Zapiola. Sucesorio de doña Isabel Pozzi de Lualdi. Base $ 8.000. Escritura por ante el escribano señor José Rodríguez Lozano.

EL DOMINGO 18 de enero, a las 3.30, en la misma. Mide 8m66 por 21m62 en un costado y 21m67 en el otro. Edificio sólido, jardín al frente, 3 dormitorios, piezas servicio, baño y cocina, cielorrasos yeso, piso tea, puertas cedro, galería con piso mosaicos, agua corriente, luz eléctrica, etc. Visítese. A cuenta de precio 5 o|o. Comisión 3 o|o. Informes, Rivadavia 639.—V. S. LOBATO y Cía. cm4

JUDICIAL — ASAMBLEA 816, entre Viel y Beauchef. Sobre esa importante Avenida, con los tranvías 26 y 44 y a 3 cuadras de la Avenida La Plata. Orden del Sr. juez Dr. J. C. Lagos, secretario, doctor L. F. Vincent. Juicio Miguel Centano, contra Antonio Dispagna. Base sesenta mil $.

EL DOMINGO 11 de enero, a las 3.30, en la misma. Mide 9m68 por 40m51 en un costado; 36m62 en el otro y 8m66 en el contrafrente. Edificio con cerco de pared al frente, 2 piezas, otra más chica con piso mosaicos, cocina, w. c. y un cuartito. Cielorrasos yeso, pisos tea, puertas cedro, galería con piso mosaicos, agua corriente, etc. Visítese. Seña a cuenta de precio 5 o|o. Comisión 2 o|o. Informes, Rivadavia 639.—V. S. LOBATO y CIA. d27

SOBRE LAS BARRANCAS de Belgrano. — 2 petits hoteles Federico Lacroze 2040 y 2058, entre 11 de Septiembre y Villanueva. A 2 cuadras de Cabildo y una de Luis María Campos.

EL VIERNES 9 de enero, a las 3, en nuestro salón de ventas, Rivadavia 639, venderemos:

1.o El núm. 2042, que mide 11v54 por 37v21. Consta de: bóveda con sala para billar, 2 dormitorios, despensa, bodega y cuarto calefacción, zaguán, hall, gran sala, gran comedor, antecomedor, toilette, cocina económica y gas, un departamento separado que consta de: sala, 1 dormitorio y toilette, 2 vestíbulos, terraza, 3 dormitorios más, todo lo cual está distribuído en entresuelo, planta de recepción y 2 pisos altos. Base, $ 55.000.

2.o El núm. 2058, igual al anterior, menos el 2.o piso alto. Base, $ 50.000.

DETALLES: Construcción de primer orden en cal, tirantería acero, vitraux d' art en los halls, comedores y baños, parquets de Bruselas, paredes con panneaux de yeso y papeles broncatine, pinturas Ripolin mate, celosías metálicas al frente y de cedro las demás, cristales biselados, cielo rasos decorados, mosaicos extranjeros, calefacción central de la casa Grouvell y Arpentembre, instalación de gas para cocinas y baños, campanillas y luz eléctrica otros detalles que pueden apreciarse visitándolas, solicitando una tarjeta en nuestra casa. Seña 5 o|o. Comisión 2 o|o. Informes, Rivadavia 639. — V. S. LOBATO y Cía. d30

JUDICIAL. — EN NUEVA Pompeya, Beazley 3861, (antes 861), entre Romero y Tenco. A 1 cuadra de la Avda. Sáenz y de los tranvías 47 y 55. Orden del Sr. Juez Dr. F. Klappenbach. Secretario, Dr. C. A. Alcorta, juicio sucesorio de Don José Casal, (concursada). Base $ 4.500.

EL DOMINGO 11 de enero, a las 4, en la misma. Mide 8m66 por 18m30. Edificio de 3 piezas, cocina w. c. Cerco de alambre tejido al frente, patio mosaicos, agua corriente, etc. Visítese. A cuenta de precio 5 o|o. Comisión 2 o|o. Informes, Rivadavia 639. — V. S. LOBATO Y CIA.

AL SUD, AGRELO 3445|47 entre Maza y Liniers. A 2 cuadras de los boulevares Belgrano e Independencia. Profusión de tranvías. Base $ 15.000, a plazos. Título perfecto.

EL DOMINGO 4 de enero, a las 3, en la misma. Mide 9v24 de frente por 36v44 de fondo y 10v11 en el contrafrente. Edificio sólido, sala con puerta ventana, 4 habitaciones y otras 3 de madera al fondo y w. c., cielorrasos madera, pisos tabla, sótano con 3 piezas, pileta bidones, gallinero, cloacas, etc. Visítese. Seña 5 o|o. Comisión 2 o|o. Informes, Rivadavia, 639.—V. S. LOBATO y Cía. dic28

AL SUD. — DEAN FUNES 714, entre Independencia y Chile. Al lado de esa importante Avenida, con tranvías: núms. 19, 26, 46, 48 y con el 16 por su frente. Base, $ 25.000. Título perfecto.

EL DOMINGO 11 de enero, a las 4 y 30, en la misma. Mide 10 varas por 32v22 en un costado y 23v76 en el otro. Edificio sólido, frente artístico al portland, seguan mayólicas hall, cristales, gran sala con tres balcones con celosías de cedro al frente, 3 dormitorios, comedor, un dormitorio más, baño revestido, cocina, w. c., y en altos 2 piezas para servicio. Techos cinc, cielo rasos yeso, pisos tea, puertas y celosías cedro, patio mosaico, cloacas. Puede visitarse de 3 a 6. Seña 5 o|o. Comisión 3 o|o. Informes, Rivadavia 639.— V. S. LOBATO y Cía. d30

TERRENOS

EN FLORES — TERRENO. San Ramón entre Provincias Unidas y Convención. Al lado de R Unidas con los tranvías 45 y 48, y a 3 cuadras de Rivadavia, y de la línea a nivel del subterráneo. Base, $ 12 la vara. Título perfecto. Adoquinado pago.

EL DOMINGO 4 de enero, a las 3.30, en el mismo. Corresponde al lote 16, que mide 10 varas de frente al Este por 50v68 en un costado y 50v61 en el otro. Superficie 506.80 v. c. Seña 5 o|o. Comisión 2 o|o. Informes, Rivadavia 639.—V. S. LOBATO y Cía. dic28

AL SUD. — TERRENO CON edificio. Humberto I núm. 309, entre Defensa y Balcarce. A una cuadra del Paseo Colón. Base $ 7.000. Título perfecto.

EL DOMINGO 4 de enero, a las 4.30, en la misma. Mide 8.15 varas por 16. Edificio de: sala, 2 piezas y un cuartito. Cielorrasos papel, pisos tablas, patio baldosas, cloacas, etc. Visítese. Seña 5 o|o. Comisión 2 o|o. Informes, Rivadavia 639.—V. S. LOBATO y Cía. dic28

CAMPOS

CHACRA EN ZARATE. — 23 hectáreas. A 6 1|2 cuadras de la estación Escalada (F. C. C. B. A.) y 2 1|2 leguas de Zárate. Base $ 250 la hectárea. Título perfecto. El comprador deberá designar un escribano de la ciudad de Zárate.

EL JUEVES 8 de enero, a las 3, en nuestro salón de ventas, Rivadavia 639, Ese campo de primer orden, con agua dulce de 7 a 8 metros de profundidad. Linda al E. con Lorenzo Plaza; al O. con Francisco Cabo; al S. con sucesión vecinal y al N. con Defago. Está alambrado por tres costados. El campo está arrendado para agricultura y se entregará el 1o. de mayo de 1920, comprometiéndose el vendedor a entregar al comprador el importe del arrendamiento desde el día de la escrituración a su entrega. Puede visitarse por Zárate, dirigiéndose al cochero Pablo. Seña 5 o|o. Comisión 3 o|o. Informes y planos, Rivadavia 639.—V. S. LOBATO y Cía. d31

CHACRA EN PILAR — CON cédulas. 5 hectáreas, 0.630 metros cuadrados. A 10 cuadras de la parada Montareé (Lacroze) y 20 del Pilar (F. C. N.). Ubicada en el cuartel 1o., lindando al NE., calle en medio con Suc. Bancalari, al SE. con Don Benito Hernández y Gamboa, al SO. con José Anastasio y al SO. con Natalio L. Gil. Base $ 2.000, con 1.500 cédulas acordadas recientemente, las que podrá tomar el comprador.

EL JUEVES 8 de enero, a las 3, en nuestro salón de ventas, Rivadavia 639. Mide 281.28 metros en sus costados NE. y SO. por 180 metros en los del NO. y SE. Superficie 5 ha. 0.630 m. c. Puede visitarse por Montareé o Pilar, preguntando por el Sr. Burguefio o por Cirilo F. Morales, quienes la ocupan actualmente. Seña 5 o|o. Comisión 2 o|o. Informes, Rivadavia 639. — V. S. LOBATO y Cía. el

PERALTA MARTINEZ Y SERNA

JUDICIAL. — PARA RENTA Pensylvania, Mármol 116 y 172, entre Independencia y Estados Unidos. Buen barrio de familias. Venta por orden del señor juez doctor Casabal, secretaría del doctor Pensuat. Juicio Carlos A. Caramuto con (división de condominio). Base, $ 17.666.66, o sea los dos tercios de la tasación.

EL DOMINGO 11 de enero, a las 4, en la misma propiedad. Terreno: 8m68 de frente por 41m38 de fondo en el costado Norte; 41m637 en el costado Sur y 8m 691 en el contrafrente. Según tasación tiene en el costado Norte 8m66, 8m68 en el contrafrente, siendo el costado Sur una línea quebrada de 3 tramos: 4m66 de Oeste a Este, a seguir forma un martillo en contra de 0.95 m. de Sur a Norte, de ahí en dirección al Este, en una línea quebrada mide 8m68. Edificio: se compone de 2 departamentos, uno al frente, con cocina, baño, w. c. y una pieza de madera, patio, jardín, etc. Los dos interiores constan, el primero de 3 piezas, cocina, cuarto de baño, letrina y patio. El segundo de 2 piezas cocina, w. c. y patio. El comprador deberá entregar 1 o|o de seña y a cuenta de precio y 2 o|o de comisión. Escritura por la oficinas de los señores Rivarola y del Río.—Peralta Martínez y Serna. d31

JUDICIAL. — CASA PASCO 1157 entre San Juan y Humberto I.o. Buena casa habitación. Venta por orden del señor Juez doctor Casabal, secretaría del doctor Pensuat. Juicio Pedro L. Camilo con la sucesión de D. Roque Arcardini (división de condominio). Base, $ 13.333.33, o sea los dos tercios de la tasación.

EL DOMINGO 11 de enero, a las 3, en la misma propiedad. Terreno: 17m33 de frente al Este por 17m66 de fondo. según tasación mide 16m80 de frente por 17m73 de fondo en el costado Sur, 8m65 en el del Norte y 16m45 en el contrafrente. Edificio: frente sólido, piedra, consta de 5 habitaciones, cocina, w. c., patio, etc. El comprador entregará el 2 o|o de seña y a cuenta de precio y 2 o|o de comisión. Escritura por las oficinas de los señores Rivarola y del Río.—Peralta Martínez y Serna. d11

Saúl Z. Herrera
San Martín 92 — U. T. 6781 Avenida

CASA PARA OBREROS EN Liniers, F. C. O. Una ocasión. Calle Cámaras Nº. 5539, entre Cortina y Víctor Hugo, (altura de Rivadavia 9900) de 10x45 vs. Edificio de 4 dorm., cocina, aguas corr., plantas y árboles frutales. Base, 2.000, a largos plazos.

HOY DGO. 4 de enero, a las 6 p. m., allí. d26

¡UNA PICHINCHA! — So-bre las Avdas. Donato Alvarez, Del Campo, y Germanía. Linda casa, calle Avalo Nº. 165, entre Yerua y Garmendia, (altura 4800 Edificio de 7 dormitorios, cocina, aguas c. Base, 4.000 a plazos.

HOY DGO. 4 de enero, a las 6, allí. d26

*EN PLENO PALERMO—Con-*fortable casa-habitación, calle Beruti núm. 3630, entre Alvarez y Aráoz. Mide 10x29 vs. Edificio en cal, de frente imitación piedra, sala, vestíbulo, comedor, 3 dorm., pza. de altos, baño, cocina, servicio, luz eléctrica, aguas corrientes. Adoquinado pago. Cargo tería de cedro, celosías, cielorrasos de yeso, finos empapelados, patio de mosaico, mármoles y otros detalles que visitándose se apreciarán. Llave en mano. Base $ 18.000 a plazos.

EL DOMINGO 11 de enero, a las 6. Allí. e3

EN LO MEJOR DE FLORES. Propiedad de renta y solidamente construída Av. Directorio Nos. 2755|57 y Culpina, 9.00x42.20 vs. Base $ 14.000, incluso 2.000 cédulas. Consta de gran salón de negocio, 4 dorm., 1 p. chica, luz eléctrica, aguas corr., adoquinado pago, p. de tea, c. rasos yeso, celosías y puertas de cedro, p. mosaico, etc. A 4 c. de Rivadavia, altura 7200, con subterráneo. Visítese.

EL DGO. 11 de enero, a las 5, allí. e4

CASA DE GRAN RENTA. — A 1 cuadra de Rivera. Calle Estados $659|65, de 10x45 vs. Base $ 14.000, incluso 2.000 cédulas. Edificio de sala, 6 dormitorios, comedor, cocina, etc., adoquinado pago y luz eléctrica. Renta fácil 240 $ o sean 2.880 $ anuales. Visítese, está desocupada.

EL DOMINGO 11 de enero, a las 4.30 p. m., allí. e4

Avda. SAN MARTIN, CALLE Paysandú Nos. 2886|88. Linda casa en cal, salón de negocio, con frente imitación piedra, 2 dorm., cocina, servicio, cloacas y adoquinado pago, luz eléctrica, aguas corr., etc. Base $ 6.000, a largos plazos. Visítese a toda hora.

EL DGO. 11 de enero, a las 6.30, allí e4

Tomás F. Blanco

A 10 años DE PLAZO — EN el centro de Flores. Buena casa Curapaligüe 185 y P. Unidas. Base $ 13.500. Mide 9v32 por 41 vs. de fondo. Edificio: Sala, comedor, 5 dormitorios, baño, cocina y w. c., aguas corrientes, luz eléctrica, cielorrasos, buenos empapelados, galería, patios baldosa, gallinero, Arboles frutales, tranvías al frente, adoquinado pago, está entre todos los tranvías a Plaza Mayo y a todas partes de la ciudad, entre lujosas viviendas y parques, sin dinero se ubican en el punto más aristocrático de Flores. Más datos, Av. de Mayo 686. — Tomás F. Blanco.

EL DGO. 11 de enero, a las 5.30 p. m., en la misma. v8

*A PLAZOS — En la FLORES-*ta. Linda casa Av. Mariano Acosta 769. Base $ 2.800. Mide 10 va. por 37 vs. Edificio de jardín, 2 amplios dormitorios, cocina, w. c., galería, patio mosaico, aguas corrientes, pisos pino tea, carpintería cedro. Próxima a la Avenida Directorio y F. Unidas. Con tranvías a 2 cuadras. Parque Avellaneda, donde levantarán la casa para obreros, lo que se hará un barrio ideal. Datos, Tomás F. Blanco.

EL DGO. 11 de enero, a las 4 p. m. v8

EN FLORES — A PLAZOS. Buena casa, San Ramón 563. Base $ 5.000. Mide 10 va. por 31 va. Edificio de 3 dormitorios, cocina y w. c. Galería, pisos pino tea, patio mosaico, jardín al frente, luz eléctrica, aguas corrientes. 2 cuadras de Sud de Rivadavia, 2 de F. Unidas con tranvías y subterráneo. Visítese. Datos Av. de Mayo 686.— Tomás F. Blanco.

EL DGO. 11 de enero, a las 4 p. m. v8

CAPURRO de CALZADA

*GRAN PROPIEDAD DE AL-*ta renta. Canning y Warnes; el subsuelo edificio esquina que se destaca en esa ubicación importante, sobre las dos amplias avenidas que reconcentran todo el movimiento del barrio Oeste de la capital. Canning números 5 al 15 y Warnes 375 al 399. Construcción moderna muy sólida, distribuída en planta baja y 4 pisos altos, se compone en la planta baja de 4 locales para negocio con sótano, una habitación, 6 piezas para servicio, baño y cocina cada uno y dos departamentos independientes con 8 habitaciones, dos piezas de servicio, baño y cocina cada uno y un departamento para el portero, y en los 4 pisos altos 32 departamentos en cada piso; 16 de ellos de 3 habitaciones, 2 piezas de servicio, baño y cocina; y 16, de 2 habitaciones, 2 piezas servicio, baño y cocina. El todo, construído con buenos materiales, sobretodo frente limitando piedra, con balcones de hierro, celosías y cortinas metálicas, ascensor, buena canalización, servicio de cloacas, luz eléctrica y gas; los departamentos con luz y aire, debido a que casi todas tienen balcones a la calle; en fin, un gran edificio de renta que vale la pena visitar, y que en conjunto produce $ 16.000 anuales, con alquileres bajos. Su terreno mide 27v05 de frente a Canning 15v93 en la esquina, 27v05 a Warnes, y 49v11 en su contrafrente, o sea una superficie total de 915 varas cuadradas. Venta como judicial. Base, 200.000 $. Reconoce una hipoteca en cédulas de $ 170.000, y puede constituirse una segunda de $ 95.000, al 7 o|o. Con poco se compra.

EL VIERNES 9 de enero, a las 3, en nuestro salón de ventas (san Martín 92. Títulos perfectos. Seña 5 o|o. Comisión 2 o|o. La escritura será otorgada por el escribano señor Enrique Maqueda. Mayores informes y planos, en nuestra casa, San Martín 92.—Capurro y Calzada. v8

CASEROS Y TAQUARI — Frentes Sud y Este. La esquina más importante de un barrio y del gran bulevar Caseros, sobre la barrancosa que forman esas calles dentro de un marco de hermosos y valiosos edificios, a pocos pasos de la estación y cerca Construcción. La casa habitación lujosa o el edificio de seguro renta. tienen allí su ubicación. Lindas dimensiones, 16.80 varas frente Caseros por 24.40 a Taquari o sean 410.50 varas cuadradas entre dos edificios modernos que facilitan la construcción. Venta decidida. Base mitad del valor, $ 32.000 m|n o|l.

EL VIERNES 9 de enero a las 3 p. m. en nuestro salón de ventas, San Martín 92. Pavimentos pagos. Títulos perfectos. Seña 5 o|o. Comisión 3 o|o. Mayores informes en nuestra casa, San Martín 92.—Capurro y Calzada. v8

EN FLORES — 2 BUENAS casas. Calle Campana 39 y 41, al lado de Rivadavia y del tranvía al subterráneo. Ubicación céntrica de buenas viviendas. Cada casa se compone de sala, comedor, 2 dormitorios, baño, cocina, pieza de servicio, w. c., galería. Construcción sólida, frente moderno, con balcones y columnas metálicas, zaguán con mayólicas y decoración, vestíbulo, galería, etc. Cloacas, adoquinado pago, luz eléctrica. Renta fácil 1.200 $ anuales. Títulos perfectos. Base $ 6.000, a largos plazos. Visítese a toda hora.

EL DGO. 11 de enero, a las 5.30 p. m., allí. e4

Giménez Zapiola, Panelo y Cía.

EN SAN ISIDRO
EN LA MEJOR UBICACION

La quinta del Dr. M. Obarrio

Base, $ 30.087.73
v8

*JUDICIAL — EN SAN ISI-*dro. La casa quinta del doctor Manuel Obarrio. 25 de Mayo 830, esquina Obarrio 3630, entre Alvarez y Aráoz. Mide 10x29 vs. Edificio en cal, de frente imitación piedra, sala, vestíbulo, comedor, 3 dorm., pza. de altos, baño, cocina, servicio, luz eléctrica, aguas corrientes. Adoquinado pago. Carpintería de cedro, celosías, cielorrasos de yeso, finos empapelados, patio de mosaico, mármoles y otros detalles que visitándose se apreciarán. Llave en mano. Base $ 18.000 a plazos.

EL DOMINGO 11 de enero, a las 6. Allí. e3

EN LO MEJOR DE FLORES. Propiedad de renta y solidamente construída Av. Directorio Nos. 2755|57 y Culpina, 9.00x42.20 vs. Base $ 14.000, incluso 2.000 cédulas. Consta de gran salón de negocio, 4 dorm., 1 p. chica, luz eléctrica, aguas corr., adoquinado pago, p. de tea, c. rasos yeso, celosías y puertas de cedro, p. mosaico, etc. A 4 c. de Rivadavia, altura 7200, con subterráneo. Visítese.

EL DGO. 11 de enero, a las 5, allí. e4

CASA DE GRAN RENTA. — A 1 cuadra de Rivera. Calle Estados $659|65, de 10x45 vs. Base $ 14.000, incluso 2.000 cédulas. Edificio de sala, 6 dormitorios, comedor, cocina, etc., adoquinado pago y luz eléctrica. Renta fácil 240 $ o sean 2.880 $ anuales. Visítese, está desocupada.

EL DOMINGO 11 de enero, a las 4.30 p. m., allí. e4

Avda. SAN MARTIN, CALLE Paysandú Nos. 2886|88. Linda casa en cal, salón de negocio, con frente imitación piedra, 2 dorm., cocina, servicio, cloacas y adoquinado pago, luz eléctrica, aguas corr., etc. Base $ 6.000, a largos plazos. Visítese a toda hora.

EL DGO. 11 de enero, a las 6.30, allí e4

Tomás F. Blanco

A 10 años DE PLAZO — EN el centro de Flores. Buena casa Curapaligüe 185 y P. Unidas. Base $ 13.500. Mide 9v32 por 41 vs. de fondo. Edificio: Sala, comedor, 5 dormitorios, baño, cocina y w. c., aguas corrientes, luz eléctrica, cielorrasos, buenos empapelados, galería, patios baldosa, gallinero, Arboles frutales, tranvías al frente, adoquinado pago, está entre todos los tranvías a Plaza Mayo y a todas partes de la ciudad, entre lujosas viviendas y parques, sin dinero se ubican en el punto más aristocrático de Flores. Más datos, Av. de Mayo 686. — Tomás F. Blanco.

EL DGO. 11 de enero, a las 5.30 p. m., en la misma. v8

*A PLAZOS — En la FLORES-*ta. Linda casa Av. Mariano Acosta 769. Base $ 2.800. Mide 10 va. por 37 vs. Edificio de jardín, 2 amplios dormitorios, cocina, w. c., galería, patio mosaico, aguas corrientes, pisos pino tea, carpintería cedro. Próxima a la Avenida Directorio y F. Unidas. Con tranvías a 2 cuadras. Parque Avellaneda, donde levantarán la casa para obreros, lo que se hará un barrio ideal. Datos, Tomás F. Blanco.

EL DGO. 11 de enero, a las 4 p. m. v8

EN FLORES — A PLAZOS. Buena casa, San Ramón 563. Base $ 5.000. Mide 10 va. por 31 va. Edificio de 3 dormitorios, cocina y w. c. Galería, pisos pino tea, patio mosaico, jardín al frente, luz eléctrica, aguas corrientes. 2 cuadras de Sud de Rivadavia, 2 de F. Unidas con tranvías y subterráneo. Visítese. Datos Av. de Mayo 686.— Tomás F. Blanco.

EL DGO. 11 de enero, a las 4 p. m. v8

CAPURRO de CALZADA

*GRAN PROPIEDAD DE AL-*ta renta. Canning y Warnes; el subsuelo edificio esquina que se destaca en esa ubicación importante, sobre las dos amplias avenidas que reconcentran todo el movimiento del barrio Oeste de la capital. Canning números 5 al 15 y Warnes 375 al 399. Construcción moderna muy sólida, distribuída en planta baja y 4 pisos altos, se compone en la planta baja de 4 locales para negocio con sótano, una habitación, 6 piezas para servicio, baño y cocina cada uno y dos departamentos independientes con 8 habitaciones, dos piezas de servicio, baño y cocina cada uno y un departamento para el portero, y en los 4 pisos altos 32 departamentos en cada piso; 16 de ellos de 3 habitaciones, 2 piezas de servicio, baño y cocina; y 16, de 2 habitaciones, 2 piezas servicio, baño y cocina. El todo, construído con buenos materiales, sobretodo frente limitando piedra, con balcones de hierro, celosías y cortinas metálicas, ascensor, buena canalización, servicio de cloacas, luz eléctrica y gas; los departamentos con luz y aire, debido a que casi todas tienen balcones a la calle; en fin, un gran edificio de renta que vale la pena visitar, y que en conjunto produce $ 16.000 anuales, con alquileres bajos. Su terreno mide 27v05 de frente a Canning 15v93 en la esquina, 27v05 a Warnes, y 49v11 en su contrafrente, o sea una superficie total de 915 varas cuadradas. Venta como judicial. Base, 200.000 $. Reconoce una hipoteca en cédulas de $ 170.000, y puede constituirse una segunda de $ 95.000, al 7 o|o. Con poco se compra.

EL VIERNES 9 de enero, a las 3, en nuestro salón de ventas (san Martín 92. Títulos perfectos. Seña 5 o|o. Comisión 3 o|o. La escritura será otorgada por el escribano señor Enrique Maqueda. Mayores informes y planos, en nuestra casa, San Martín 92.—Capurro y Calzada. v8

CASEROS Y TAQUARI — Frentes Sud y Este. La esquina más importante de un barrio y del gran bulevar Caseros, sobre la barrancosa que forman esas calles dentro de un marco de hermosos y valiosos edificios, a pocos pasos de la estación y cerca Construcción. La casa habitación lujosa o el edificio de seguro renta. tienen allí su ubicación. Lindas dimensiones, 16.80 varas frente Caseros por 24.40 a Taquari o sean 410.50 varas cuadradas entre dos edificios modernos que facilitan la construcción. Venta decidida. Base mitad del valor, $ 32.000 m|n o|l.

EL VIERNES 9 de enero a las 3 p. m. en nuestro salón de ventas, San Martín 92. Pavimentos pagos. Títulos perfectos. Seña 5 o|o. Comisión 3 o|o. Mayores informes en nuestra casa, San Martín 92.—Capurro y Calzada. v8

EN FLORES — 2 BUENAS casas. Calle Campana 39 y 41, al lado de Rivadavia y del tranvía al subterráneo. Ubicación céntrica de buenas viviendas. Cada casa se compone de sala, comedor, 2 dormitorios, baño, cocina, pieza de servicio, w. c., galería. Construcción sólida, frente moderno, con balcones y columnas metálicas, zaguán con mayólicas y decoración, vestíbulo, galería, etc. Cloacas, adoquinado pago, luz eléctrica. Renta fácil 1.200 $ anuales. Títulos perfectos. Base, $ 6.000, a largos plazos. Visítese a toda hora.

EL DGO. 11 de enero, a las 5.30 p. m., allí. e4

P. Buontempo

*Av. PEDRO GOYENA Y PI-*chincha núm. 618. — Sala, 4 piezas, cocina, baño, calefón y puertas de cedro, adoquinado pago. Moderna. Desocupada. Llave en mano. Visítese. Base, $ 12.000.

HOY DOMINGO 4 de enero, a las 5 p. m., en la misma. Datos, Rivadavia 2187, 1p

CASEROS Y TAQUARI — Frentes Sud y Este. La esquina más importante de un barrio y del gran bulevar Caseros, sobre la barrancosa que forman esas calles dentro de un marco de hermosos y valiosos edificios, a pocos pasos de la estación y cerca Construcción. La casa habitación lujosa o el edificio de seguro renta. tienen allí su ubicación. Lindas dimensiones, 16.80 varas frente Caseros por 24.40 a Taquari o sean 410.50 varas cuadradas entre dos edificios modernos que facilitan la construcción. Venta decidida. Base mitad del valor, $ 32.000 m|n o|l.

EL VIERNES 9 de enero a las 3 p. m. en nuestro salón de ventas, San Martín 92. Pavimentos pagos. Títulos perfectos. Seña 5 o|o. Comisión 3 o|o. Mayores informes en nuestra casa, San Martín 92.—Capurro y Calzada. v8

EN FLORES — 2 BUENAS casas. Calle Campana 39 y 41, al lado de Rivadavia y del tranvía al subterráneo. Ubicación céntrica de buenas viviendas. Cada casa se compone de sala, comedor, 2 dormitorios, baño, cocina, pieza de servicio, w. c., galería. Construcción sólida, frente moderno, con balcones y columnas metálicas, zaguán con mayólicas y decoración, vestíbulo, galería, etc. Cloacas, adoquinado pago, luz eléctrica. Renta fácil 1.200 $ anuales. Títulos perfectos. Base, $ 6.000, a largos plazos. Visítese a toda hora.

EL DGO. 11 de enero, a las 5.30 p. m., allí. e4

Juan L. Colombo (h.) y Cía.

HOY
PRECIOSA QUINTA
v6

EN QUILMES. — La quinta de Anna Rosa, con frente a la calle Alsina 879 (empedrada). A 1 cuadra de Rivadavia, del tranvía eléctrico. Sobre la barranca, con espléndida vista al Río de la Plata. 2.970 v. c. Con buenas plantaciones. En entrega de inmediato. Consta de sala, hall, comedor, 4 dormitorios, cta. de baño, despensa, cocina, etc., gallinero, w. c. Todo de material, instalaciones sanitarias, sifónicas y eléctricas. Molino con motor. Alumbrado 1|3 parte al contado y el resto a 1 y 2 años con el 7 o|o de interés.

EL DOMINGO 11 de enero, a las 3 p. m., en la misma. Título perfecto. Seña 5 o|o. Comisión 3 o|o. Datos, Rivadavia 2187, 1p

Juan L. Colombo (h.) y Cía.

HOY
PRECIOSA QUINTA
v6

EN QUILMES. — La quinta de Anna Rosa, con frente a la calle Alsina 879 (empedrada). A 1 cuadra de Rivadavia, del tranvía eléctrico. Sobre la barranca, con espléndida vista al Río de la Plata. 2.970 v. c

Adolfo Bullrich & Cía.

385 HECTAREAS EN CO-
...ares, en el dpto. de Paso de los Libres ... 212 leguas de Bompland y Cabred del F. ... A. y 6 leguas de Monte Caseros. ... especial, de tierras excelentes, cu... de muy buenos pastos y con manan... de aguas riquísimas. Base $ 55 m|n ... hectárea.

El JUEVES 15 de enero, a las 3 p. m., en nuestra casa, Florida 269-273. Linda Felipe y Delicia Cabral y Antonio Mou... En conocido por estancia "San Feli... (Rincón San Pedro). Está alambrado todo su perímetro, tiene casa-habita... cochera, casa de peones, corrales, etc. ... vista, por Cabred, C. y E. A., diri... dose al señor Martín Acuña en el es... cimiento "San Pedro". Exigiremos el 5 o|o a cuenta de precio y el 2 o|o de nuestra comisión. Otros informes y planos en nues... casa, Florida 269-273. — Adolfo Bullrich y Cía. d24

CHACRA EN LA PLATA. — 81 hectáreas, 14 áreas y 74 centiáreas que forman el lote No. 81 de la sección C. del plano oficial, con la parada kilómetro 15 del F. C. a Meridiano V, en una esquina del campo. Tierra superior calidad, apta para cualquier destino, próximas al pro... fectado pueblo de Olmos y a 5 cuadras de la calle 44 (macadamizada). Base $ 600 m|n la hectárea, pagadero su importe mi... tad al contado y mitad a un año de pla... con garantía hipotecaria e interés de 8 o|o anual.

El JUEVES 15 de enero, a las 3 p. m., en nuestra Florida 269 y 273. Linda al N. con la chacra 86, al S. E. con la 30, al S. O. con la 71 y al N. O. con la 56, sección A. Exigiremos el 5 o|o a cuenta de precio y el 2 o|o de nuestra comisión. Otros informes, en nuestra casa, Florida 269 y 273.—Adolfo Bullrich y Cía. el

CHACRA EN BLAQUIER, A menos de dos leguas de la estación del ... 12. de 198 hectáreas formadas por... chacras 52 y 53 del plano de esa Colonia. Base, $ 20.000 m|n., incluso una hipoteca de 12.000 cédulas nacionales. Sa... Sarie, con la que cargará el comprador a... estilo de plaza y precio de Bolsa del día anterior al de la escrituración, de... volviendo lo amortizado.

EL JUEVES 15 de enero, a las 3 p. m., en nuestra casa, Florida 269 y 273. Linda al Norte con Joaquinque y Albarellos; al Sud con Rodrigues Cabral; al Este con Gonzálex y al Oeste con Kenny, hay Gu... tiérrez. Está alambrado y dividido en cinco potreros. Tiene casa con cuatro piezas de chorizo, techo de cinc, monte de fo... restales, 30 hectáreas frutas, 45 hec... táreas alfalfadas y en parte con gramilla australiana; jagüel, bomba a mano, con cañorías, etc. Se visita por Blaquier. Exi... giremos el 5 o|o a cuenta de precio y el 2 o|o de nuestra comisión. Otros informes dedirsea a nuestra casa.—Adolfo Bullrich y Cía. el

CASA QUINTA EN LLAVA- llol, a dos cuadras de la estación y frente al Euskal Echea, a la cervecería Blesckert, conocido por de Acosta. Tiene jardín y huerta y dos chalets de material. El primero consta de galería techada al frente, comedor, escritorio, dos dormitorios, ba... ño, despensa, cocina y w. c., tiene pisos de pino tea y cielorrasos de acero estampa... do. La otra consta de un dormitorio, coci... na, baño y cuarto con gasómetro para el alumbrado de las casas. Hay además un gallinero y un gallinero. Base $ 12.000 m|n de ell.

El LUNES 12 de enero, a las 3 p. m., en nuestra casa, Florida 269 y 273. Com... prende los lotes Nos. 1, 2, 3, 4, 5, 6, 36, 37 y 38 de la manzana B, del plano a que se refiere su título, compuestos en conjunto por estar unidos de 31.56 mts. de frente al NE. 48.04 metros de fondo y frente al NO., 51.56 mts. en el SO. 45.03 metros en el SE., o sea una superficie total de 2.496 mts. cds. 1584 cts. cds. Exigiremos el 5 o|o a cuenta de precio y el 2 o|o de nuestra comisión. Otros informes solicitense en nuestra casa, Florida 269 y 273.—Adolfo Bullrich y Cía. el

FRANCISCO ABALO

HOY

Aguinaldo de Año Nuevo

LEAN MIS REMATES

AL SUR. — A PLAZOS. — Propiedad de renta, Avenida Boedo 3960 y 64 y Avalle 98, al lado de las Avenidas Caseros y Chiclana, con adeq. y tranvías. Edificios de salón de negocio, comedor, 5 dormitorios, baño, w. c., aguas corrientes y un departamento de frente Avalle 98 de 3 piezas. Despensa, patios mosaicos, carpintería cedro, cielorrasos yeso, luz eléctrica preparada para altos. Terreno mide 10x30 Ad Corpus. Base, $ 20.000. Seña 5 o|o. Comisión 2 o|o. Datos Bolívar 256.

HOY DOMINGO 4 de enero, a las 5.—F. Abalo. d30

ESTADOS UNIDOS 3268 AL 3270. Casas de renta a un paso de Independencia y Boedo, como ubicación es ideal. Según detalle. Casa Estados Unidos 3270. Edificio de sala, vestíbulo, 3 dormitorios, 1 pieza chica, baño, cañerías, mosaicos, cielorrasos de yeso, frente imitación piedra, el No. 3268 en un departamento de 3 piezas de material, 3 piezas de madera, cloacas, luz eléctrica, etc. Mide 10x62. Base $ 19.500. Visítese de 4 a 6. Datos Bolívar 256.

HOY DOMINGO 4 de enero, a las 6.—F. Abalo. d30

Vendida particularmente

SAN JUAN Y SAAVEDRA 1083. Buena renta con 5.000 cédulas argentinas en un barrio de gran progreso y a 1 cuadra de la Avda. San Juan. Edificio de sala, 3 dormitorios, cloacas, adoquinado, mosaicos, etc. Base, $ 10.000 incluso las cédulas que tomará el comprador a estilo 906, plaza el día de la escrituración. Seña 5 o|o. Comisión 2 o|o. Visítese de 4 a 6. Datos Bolívar 256.

EL DOMINGO 4 de enero, a las 10 de la mañana.—F. Abalo. d30

EN FLORES. — SOBRE EL subterráneo. Buena casa de familia, calle Don Cristóbal 1441, entre Puán y Miró, adeq. pago. Edificio de 3 piezas, galerías, cielorrasos de yeso, mosaicos, aguas corrientes, a 1 cuadra de Río IV. P. Unidas y a 3 de Rivadavia. Mide 9x19. Base, $ 7.000. Datos Bolívar 256.

HOY DOMINGO 4 de enero, a las 4.30.—Abalo. d30

*BASE $ 1.800. CASITA Uspa-*llata 4014, a 1 cuadra de Caseros. Edificio de 2 piezas, oficinas, etc. Datos Bolívar 256.

HOY DOMINGO 4 de enero, a las 5.30.—Abalo. d30

CASA DE FAMILIA. — EN Villa Ortúzar, Carabajal 4128, entre Dona... do y Holmberg, a 20 varas del tranvía 96 de plaza Mayo a Villa Urquiza. Ubicación brillante. Edificio en cal de amplio comedor, 3 dormitorios, baño, galerías, patio mosaico, cielorrasos de yeso, carpintería cedro, celosías, pileta, agua corriente, cloacas internas. Jardín al frente. Mide 10x36. Base, $ 6.500. Datos Bolívar 256.

HOY DOMINGO 4 de enero, a las 5.30.—Abalo. d30

SAN JUAN Y CATAMARCA 1380. A plazos. Casa de familia. Desocupada. Con llave en mano. Como ubicación es ideal. Edificio de sala, vestíbulo, 3 dormitorios, 1 pieza, un altos, baño, pileta, cielorrasos de yeso, mosaicos, luz eléctrica, cañerías, etc. Base $ 12.500. Visítese de 4 a 6. Seña 5 o|o. Comisión 2 o|o. Datos Bolívar 256.

EL DOMINGO 11 de enero, a las 5. — Abalo. v5

*EN FLORES. — Buena casa-*quinta, calle Donato Alvarez 1507 y Monte Egmont. Edificio de 2 piezas, galerías, oficinas, etc. Adoquinado pago. Base $ 4.800. Datos Bolívar 256.

EL DOMINGO 11 de enero, a las 4. — F. Abalo. v5

Av. LA PLATA y Vernet. — Amplio terreno, Av. Vernet entre Vieytes y Beauchef. A 20 vs. de la Av. Asamblea adoquinada y con tranvía. Terreno apropiado para industrias, garage o depósito. Mide 18x45. Base $ 5 v. c.

EL DOMINGO 11 de enero, a las 4.30. — Abalo. v5

CASTRO BARROS 1353, entre las Avdas. Pavón y Garay. Con adeq. pago. Edificio de 3 piezas, cloacas, mosaicos. Mide 10 vs. por 22 vs. de fondo. Base $ 6.000. Datos, Bolívar 256.

EL DOMINGO 11 de enero, a las 6. — Abalo. v5

EN FLORES. — CON 6.500 cédulas. Amplia casa de familia. Calle Curapaligüe 448, entre Convención y Av. Directorio. Con adeq. y tranvía y a un paso de las avenidas Pedro Goyena y Rivadavia. Buen edificio de corredor, 3 dormitorios, 2 piezas en altos, baño, cielorrasos de yeso, mosaicos, carpintería cedro, celosías, jardín, árboles frutales. Mide 10x63. Base $ 15.000, incluso las cédulas. Visítese de 3 a 11 y 4 a 6. Datos Bolívar 256.

EL DOMINGO 11 de enero, a las 5.30. — F. Abalo. v5

S. Fernández Amil

*JUDICIAL — LA CASA CA-*lle Saavedra No. 921, entre E. Unidos y Carlos Calvo, construída sobre un terreno de 7 metros 794 milímetros al frente por 31 metros 50 de fondo, compuesta de 4 habitaciones, sala, cocina, cuarto de baño, water closet y patios en la planta baja y 2 piezas de material en la planta alta, luz eléctrica, aguas corrientes y cloacas. Ven... dida ordenada por el señor juez de lo civil doctor Matías Mackinlay Zapiola, secreta... ría del doctor J. J. Coronado, como perteneciente al juicio sucesorio de don Vi... cente Otero. Títulos perfectos.

EL DOMINGO 11 de enero de 1920, a las 3.30 de la tarde, en la misma finca, venderé a venderla con la base de 11.000 m|n. o sean las dos terceras partes de tasación. El comprador abonará en el acto del remate el 5 o|o de seña, así como también el 2 o|o de mi comisión. Las escri... turas otorgadas por el escribano don ... Rosado, Bustos, calle Suipacha No. ... Más datos al martillero, Junín No. ... 161. vilen

*JUDICIAL — LA CASA CA-*Billinghurst No. 3143, entre Juncal y ... edificada en un terreno de 7 metros 31 centímetros de frente por 47 me... 34 centímetros de fondo, compuesta de seis habitaciones, comedor, des... baño, cocina, w. c. y pileta de ma... en la planta baja, teniendo una te... en el fondo, planta alta con 2 piezas material y una cocina de madera, en la ... alta, aguas cte., luz eléctrica y ...

EL DOMINGO 11 de enero de 1920, a ... 12 de la tarde y sobre la misma, ... venderé a venderla con la base de pe... $ 13.333.33 o sea las dos terceras par... de la tasación. Venta ordenada por el ... juez de lo civil doctor Matías Ma... Zapiola, secretaría del doctor J. ... nado, como perteneciente a la su... de don Vicente Otero. Títulos per...

El comprador abonará en el acto ... remate el 5 o|o de seña, así como tam... bién el 2 o|o de mi comisión. Las escritu... ras otorgadas por el escribano don ... nado, Bustos, calle Suipacha No. ... Más datos al martillero, Junín No. ... Base $ 13.333.33 ... Billinghurst ... vilen

Francisco Romano

Vendida particularmente

BARRACAS — JUDICIAL no... es mejor, hermosa casa nueva, desocupada y lista para ocuparla, desde el 1er. día. Llave en mano. Pedido para alquilarse en $70 $ mensuales, calle Sta. Magdalena 745, entre Sto. Domingo y Río IV, a 50 metros del tranvía 102 y 2 c. de la estación Barracas, barrio de familia, rodeada de grandes edificios modernos. Mide 11x53 v. ad corpus. Consta de frente imitación pie... dra, sala con balcones, escritorio, 4 dormit., amplia cocina, galería, luz eléct., patio mosaico, jardín con muchas variedades de plantas frutales, todas dan frutas, etc. A loquinado pago. Base, 14.000 $, inclu... so, 5.000 cédulas argentinas. Venta forzo... sa.

HOY DOM. 4 de enero, a las 4, en la misma. Datos Cangallo 521 y Navarro 5583, U. T. 2814, Av. y 618 Beas. Visítese de 2 a 6 p. m. v4

JOSE SERRAO Y CIA

HOY

QUEMES 3782, BASE 12.000 pesos, a plazos. 10x34. Sala, 2 habit. de material y dos de madera, cocina y demás cloacas y adoquinado pago, a 1 cuadra de Santa Fe, donde nadie vende y parece... dirse por su ubicación.

HOY DOMINGO 4 de enero a las 5.30 en la misma, puede visitarse, solicite detalles en nuestras oficinas, Avda. de Mayo 622. 1p

HOY

EN MARTINEZ. — BASE 5.500 $, incluso 5.000 cédulas, calle Pueyrredón entre Tres Sargentos e Italia, denominada Villa Gunda, 20x49, casa moder... na, la mejor de los alrededores, sala, za... guán, revestido, vestíbulo, 2 dorm., baño, cocina con económica, cochera, celosías de cedro. Entra en la venta todos los arte... factos eléctricos, sótanos, frutales. Renta pesos 75, como barata, a 1 cuadra de la calle Centenario o sea Santa Fe. Puede vi... sitarse de 1 a 6 p. m.

HOY DOM. 4 de enero a las 2 p. m. en la misma. Seña 5 o|o. Comisión 2 o|o. Más datos en nuestras oficinas, Avenida de Mayo 622. 1p

HOY

*EN LINIERS — CASA CA-*lle Cuzco 223, a 1 cuadra de Rivadavia, frente a la iglesia parroquial. Base, 5.000 pesos, que pueden dejarse en hipoteca al 8 o|o, a 2 o 3 años de plazo. 12x30, 2 salas, 2 dormit., baño, cocina, galería, patios mo... saico, adoquinado, casa lujosa y construí... da a todo costo. Renta 90 $, frente a la misma estación Liniers. Tranvía subterráneo a 1 cuadra. Puede visitarse. Seña 5 o|o. Comisión 2 o|o.

HOY DOMINGO 4 de enero a las 4.30, allí.—Avda. de Mayo 622. 1p

HOY

LOBOS 2731-33. BASE 5.000 pesos, a plazos, 10x35, más o menos. Salón de negocio, 2 habitaciones, baño, cocina, agua corriente, cloacas, en la puerta, pa... tio de mosaico, etc. Renta 80 $. Más datos en nuestras oficinas, Avda. de Mayo 622. Seña 5 o|o. Comisión 2 o|o.

HOY DOMINGO 4 de enero a las 3.30 p. m., allí. 1p

PAMPA 4725. BASE $ 7.000. Con cédulas. 10x25. 3 piezas grandes, una de cedro, baño, cocina, servicio, galería, garp. de cedro, edificado en cal, adoquinado pa... go, es un chiche.

EL DGO. 11 de enero, a las 3.30 p. m. Allí. Seña 5 o|o. Comisión 2 o|o. Datos, Av. de Mayo 622. 1p

CAMPILLO 2445. BASE pesos 2.700, a plazos. 10x20, 2 piezas grandes, cocina, baño instalado, servicio y demás.

EL DGO. 11 de enero, a las 4.15 p. m. Seña 2 o|o. Comisión 2 o|o. Datos, Av. de Mayo 622. 1p

ALTOLAQUIRRE 1575. Base $ 2.000, a plazos. 10x37, 2 piezas grandes, patio de mosaico, cocina, servicio y demás.

EL DGO. 11 de enero, a las 3 p. m. Allí Seña 5 o|o. Comisión 2 o|o. Datos Av. de Mayo 622. 1p

GURRUCHAGA 1451. BASE $ 11.000, a plazos. 12x35. 3 habitaciones, baño, cocina, servicio, adoquinado pago. Cloacas. Linda casa.

EL DOMINGO 11 de enero, a las 5.30 p. m. Seña 5 o|o. Comisión 2 o|o. Más datos en nuestras oficinas, Avda. de Mayo 622. U. T. 5736 Avenida. 1p

*EN CASEROS. Av. San Mar-*tín 2013. Sin base. 10x35. 3 hab., galería, cercado y demás.

EL DGO. 11 de enero, a las 10.30 a. m. Seña 5 o|o. Comisión 2 o|o. Datos, Av. de Mayo 622. 1p

EN CASEROS. — 2 LOTES de terreno situados en la calle Víctor Hugo entre las de Paraíso y Cuba. Sin base.

EL DGO. 11 de enero, a las 11 a. m., sobre los mismos. Con orden de vender a cual... quier precio. Próximamente amplios deta... lles. — Serrao y Cía., Av. de Mayo 622. 1p

C. A. Figueroa

HOY

SANTA FE 3786 al 92 entre Canning y Malabia. 10x40 vs. 2 amplios sa... lones de negocio, y 5 piezas, con sus depen... dencias, cloacas, adoq. pago. Renta $ 960 $. Base, 25.000 $. Rematará

HOY DOMINGO 4 de enero, a las 3.30 p. m., en la misma. Otros informes, a Añaz 2574, C. A. Figueroa. vilen

BUSTAMANTE 2393 esquina Melo 2438, mide un terreno 25x10.45 vs., y 15 en su contrafrente; son dos casas uni... das; salón de negocio, sótano, 4 piezas, en una casa; en la otra, 3 piezas, cloacas y adoq. pago; en un solo lote. Base, 25.000 $, por ambas. Renta 225 $, con contrata. El seguilino paga los impuestos. Rematará

HOY DOMINGO 4 de enero, a las 5, en la misma. Otros informes, Añaz 2574.—C. A. Figueroa. vilen

*EN EL PINTORESCO PUE-*blo de Martínez, favorecido con hermosos chalets de familias distinguidas, a 4 cua... dras de la Av. Maipú, continuación de la calle Santa Fe, próxima a la estación F. C. 20 minutos del Retiro; cerca de la iglesia. Espléndida casa, esquina General Al... vear y Elena Peña. Hecha a todo costo, 2 vitrinas en las entradas, vestíbulo, 3 amplios dormitorios, cuarto de baño, cocina, w. c., una pieza en los altos, gran galería de 4 metros de ancho, todo en cal, frente imitación pie... dra, c. r. yeso, jardín, etc. Terreno amplio, de 16x38 vs. El edificio solo, costó 16.000 $ hoy se remata con la base ínfima de 6.000 $. Rematarán, sin reserva.

HOY DOMINGO 4 de enero, a las 5 p. m., en la misma propiedad. Otros informes, Añaz 2574, U. T. 1512, Palermo.—C. A. Figueroa. vilen

JOSE BACIGALUPPI

AVISOS NUEVOS

JUDICIAL, EN BELGRANO —Terrenos bien ubicados con bases muy ...finas. Tienen adquinados pagos. N. ...

QUEBRADA ESQUINA GRAL. PAZ: (lo... tes 1 y 24, manzana C). Superficie total: 604.64 v|c. Base, $ 2182.52.

QUEBRADA ESQUINA AMENABAR: (lo... tes 1 y 86, manzana F). Superficie: 493.36 v|c. Base, $ 2.222.32.

QUEBRADA ESQUINA CRAMER: (lotes 1 y 2, manzana K). Superficie: 457.91 v|c. Base, $ 2.000.

Están: 1, 2 y 4 cuadras respectivamente de la Av. Cabildo. Juez doctor Casabal. Secretario doctor Persiani. Juicio sucesorio: Domingo Baglietto. Escrituras ante E. del Valle. Datos y planos, a San Martín 56. —José Bacigaluppi.

EL DGO. 11 de enero, a las 4. el

200 lotes en VILLA DEVOTO —Cerca del Tiro. Sin discusión, la mejor tierra de la floreciente villa. Todos los lo... tes tienen medidas espléndidas. Se vende... ran tanto la mensualidad, en 30 men... sualidades, sin interés. Próximamente ma... yores detalles y fecha del remate.—José Bacigaluppi, San Martín 56. 1p

SE REGALA UNA CASA! — Así lo indica su ínfima base. Se obtendrá... mente de vender, importancia del edi... ficio y la amplitud del terreno. En Caba... lito Norte, Segui 1657|53 y Monte Dinero. Sobre las Avs. Bella Vista, San Martín y Gaona, 12x26 vs. Distribución: 3 habitacio... nes, cocina, baño y w. c. Tranvía acero. Adoquinado pago. Renta, $ 70 al mes.

EL DGO. 25 de enero en la misma. 1p

VALE EL TRIPLE!... — Así como suena: ¡Vale el triple! Con la base de $ 12.500, incluso $ 3.000 cédulas, ofrecemos una amplia propiedad, cuya sola construcción cuesta $ 30.000. Calle Cho... mondrín 1259|63, entre Rossetti y la Av. Triunvirato. Sobre las avenidas Alvarez Thomas, Donato Alvarez y de los Incas. Sala con frente imitación piedra, 5 habitaciones, baño, pileta y al fondo un gran galpón de 2 pisos. Buena construcción. Aguas corrientes y luz eléctrica. Renta $ 200 al mes. Visítese. Después detalles.—José Bacigaluppi.

EL DGO. 18 de enero, a las 4. 1p

TERRENO ,Cabildo 1424 entre Lorete y Arredondo. Una de las cuadras más significativas de la prestigiosa arteria uno de los sitios más valiosos e interesantes de la aristocrática y progresista parroquia de Belgrano. El terreno que ofrecemos, dadas sus espléndidas medidas (11x47 de frente por 57x75 de fondo) y excepcional ubicación es el más indicado para levantar la casa para vivir. Linda con construcciones de mérito, está cercado, tiene vereda, adoquinado pago y doble vía de tranvía al frente. Base, pesos 35 v|c. Para vender sin mayores pre... tensiones. Visítese. Datos José Bacigaluppi, San Martín 56.

EL DGO. 11 de enero, a las 5.30. el

TERRENO en BELGRANO— En Belgrano aristocrático. A 2 cuadras de la Avenida Cabildo y Federico Lacroze. Barrio de lindas construcciones. Mide 19.36 vs de frente por 51.51 vs y 49 vs. de fondo, teniendo 2.31 vs. de contrafrente (545 v. c.) Está cercado, linda con edificio y tiene adoquinado pago al frente. Base, $ 22.50 v. c. Rematará sin reserva a liquidar. Visítese. Datos y planos José Bacigaluppi, San Martín 56. EL DGO. 11 de enero, a las 5. el

JUDICIAL—En Mar del Plata —La manzana 3 de la chacra 20. Con algu... nas poblaciones. 10.000 v. c. Base, $ 3333.32. Son 10.000 v. c. Estancia de porvenir. Juez doctor Casabal, secretario doctor Persiani. Juicio sucesorio Domingo Baglietto. Des... pués detalles. José Bacigaluppi, San Mar... tín 56.

EL JUEVES 15 de enero, a las 4, en nues... tra casa. 1p

SARANDI 1160|62 y San Juan A 2 cuadras de la Av. Entre Ríos. Una casa al frente y un departamento al fon... do con entrada independiente. Base, $ 90.000. Renta $ 1340 al año. 10x35v|f, y 25x57, teniendo 11x72 de contrafrente. La casa consta de zaguán, cancel vestíbulo, sala con balcones, 2 dormitorios, baño, co... cina y pieza en altos. El departamento se compone de 6 amplias habitaciones, 2 pie... zas chicas, cocina y baño. Adoquinado pa... go y cloacas. Visítese. Datos José Baci... galuppi, San Martín 56.

EL DGO. 11 de enero, a las 3.30. el

Sobre el Sub^t. Casa por $ 3.000. Hortiguera 492, esquina Convención. A 1 cuadra Av. Pedro Goyena, con tranvías y a 4 de Rivadavia con subterráneo. Salita, un dormitorio, cocina y servicio. Aguas co... rrientes. Adoquinado pago por Hortigue... ra. Renta, $ 40 al mes. Visítese. Datos José Bacigaluppi, San Martín 56.

EL DGO. 11 de enero, a las 3. el

HOY

JUDICIALES

JUDICIAL, EL DOMINGO 11 de enero de 1920. A las 3.30 de la tarde. Remataré 5 casas y 3 lotes de terreno por orden del señor juez en lo civil doctor Ulasdilao F. Padilla, secretaría doctor Fox, a propuesta de partes en los autos sucesorios de Francisco y Vicenta Giannattasio.

ARAUJO 28. Casa compuesta de 2 piezas, comedor, cocina, w. c. tirantería de hierro, carpintería de cedro, patio mosaicos, agua corriente, etc., edificada sobre un terreno de 8m.66x19m.98. Tasación $ 6.000. Base $ 3.333.33 m|n.

ARAUJO 39. Edificación y terreno igual a la anterior. Tasación $ 6.000. Base, $ 3.333.33 m|n.

ARAUJO 41. Casita compuesta de 2 sa... las con frente al jardín 1 pieza, cocina, w. c., tirantería de hierro, carpintería de cedro, patio mosaicos, frente imitación pie... dra, agua corriente, edificada sobre un te... rreno de 8m66x18m98. Tasación $ 6.000. Base, $ 4.000 m|n.

ARAUJO 59. Casa compuesta de 2 pie... zas, cocina, w. c., tirantería de hierro, car... pintería de cedro, patio mosaicos, agua corriente, etc. Edificada en terreno de 8m66x18m98. Tasación $ 3.500. Base, $ 2.333.33 m|n.

ARAUJO 71. Edificación y terreno igual a la anterior. Tasación, $ 3.500. Base, $ 2.333.33 m|n.

TERRENO, calle Rivadavia entre Araujo y Corvalán, lote 1, manzana 13; de 8m66x67m26. Superficie total 582.47 m. c. Tasación $ 6. Base, $ 3.33 el m. c. Adoquinado municipal.

TERRENO calle Rivadavia entre Araujo y Corvalán, lote 2, manzana 13; de 8m66x67m26. Superficie total 582.47 m. c. Tasación $ 6. Base $ 3.33 el m. c. Adoquinado municipal.

TERRENO Concordia entre Bogotá y Avellaneda, lote 31, manzana M., de 8m66 x45 m. Superficie total 436 m. c. Tasación $ 12. Base, $ 8. Adoquinado pago. A las 5 p. m., sobre los mismos inmuebles ven... deré estos bienes:

EL DOMINGO 11 de enero de 1920, em... pezando a las 3 y 30 p. m. y por su or... den. Exigiré el 5 o|o en título de seña y a cuenta de precio, y el 2 o|o de mi comi... sión, a cargo del que resulte comprador. Más datos en la secretaría del doctor Fox. Palacio de Justicia, 6o. piso, o en mis ofi... cinas, calle Parganino 52, U. T. 788, Flo... res.—Rufino Sandberg. vilen

HOY

AV. MURGUIONDO, 1768 (V. Saratield), tranvía 48 frente. Casa tipo chalet, 5 piezas, cocina, galería, departa... mento al fondo, 2 piezas, cocina, agua corr., 10x31 v., adoquinado pago. Renta $ 80 mensuales. Base $ 6.500.

HOY DOMINGO 4 de enero, a las 4.30 p. m. vilen

Martín Bisáñez

HOY

*CASA 5 PIEZAS, BAÑO, CO-*cina, w. c. y galpón de 6x8, bien construí... da. Cucha-Cucha 2372, entre Cayena y So... guí, ambas adoquinadas. A 2 cuadras de Avda. San Martín, con tranvías y subterrá... neo. Construída en terreno de 474 v. c. Luz eléctrica, galería, renta $ 120 mensuales. Base, $ 7.000 a plazos.

HOY 4 de enero a las 4.30, en la misma. 1p

*CON $ 2.500. SE COMPRA ca-*sa en terreno de 485 v. c., calle Cucha-Cucha 2371 (frente a la anterior). Renta $ 40 mensuales. Base, $ 5 v. c. Con edificio.

HOY 4 de enero a las 5 p. m., sobre la misma. Comisión 2 o|o. Seña 5 o|o. Informes Saenz Peña 229. U. T. 4313, Lib. 1p

LUIS RISSO

Cangallo 46

CASA BILLINGHURST 1941 y 1943. 10x40 varas. Ad corpus. Negocio, comedor, 6 habitaciones y dependencias. Re... faccionable, en el mejor barrio del Norte. EL DOMINGO 11 de enero a las 5, en la misma, 5 o|o de seña y 2 o|o de comisión. vi

HOY

EN SAN MARTIN.— La casa quinta de don Pedro M. de Sarasqueta. Muy bien; ubicada calle 11 de Septiembre 2... entre Juárez y Perdriel. A 1 cuadra del tranvía Lacroze, a 4 de la plaza, iglesia, Barros, etc. A 6 de la estación del F. C. G. A. Frente a la conocida quinta de Garay... vaglia. 2500 varas. Verja, jardín, 4 am... plias habitaciones, baño, cocina, w. c. pi... leta, 3 piezas en altos, frutales, sótano, pi... sos tea, cielorrasos yeso, puertas con celo... sías, galería, patio mosaico, cercos pared, etc. Agua corriente y luz eléctrica. Base $ 100 el mes. Visítese de doce hora. Datos, José Bacigaluppi, San Martín 56.

EL DGO. 11 de enero, a las 4. el

CASAS

Hoy, Cabrera 5168. Con cédulas Entre Thames y Uriarte. A 2 cuadras al N. de la Av. Rivera. Barrio populoso. Casa que puede modernizarse con poco dinero. Base $ 12.500, incluso 7.000 cédulas. Renta $ 1.440 al año. 16x56 vs. Ad corpus. Gala... negocio con frente imitación piedra, 2 ha... bitaciones, comedor, piezas chica, cocina y baño. Pisos tea, cielorrasos yeso, patio mo... saico, etc. Adoquinado pago y cloacas. Vi... sítese. Datos José Bacigaluppi, San Mar... tín 56.

HOY DOMINGO 4 de enero, a las 3.30, en la misma, aunque llueva. dic23

HOY — Venta de urgencia. — Para negocio y familia. Casa moderna y bien construída. En Villa Urquiza. Lugones 2430-32, entre la Avda. Monroe con tran... vía 96 y Blanco Encalada. Buen barrio. Base $ 9.500. Tirada!... 12x19 vs. Salón ne... gocio (apropiado para carnicería y trans... formable fácilmente en sala de familia), en... trada carros, 3 habitaciones, cocina, ser... vicio, caballerizas, galpón y piezas en al... tos. En cal. Preparada para altos. Fren... imitación piedra. Aguas corrientes y luz eléctrica. En una pinchicha. Visítese. Da... tos: José Bacigaluppi, San Martín 56.

HOY DOMINGO 4 de enero, a las 3.30, en la misma, aunque llueva. dic28

Hyo. Caballito. Casa por $ 2.500 Una pichincha. Calle Thompson 854, entre Directorio y Zuviría. A 2 cuadras del bou... levard Pedro Goyena, con tranvías a 4 de P. Unidas y a 6 de la Plaza Caballito, Av. Rivadavia y estación del subterráneo. Ya... dín, 3 habitaciones grandes, cocina, ser... vicio. Pisos tea, patio mosaico, carpintería cedro, adoquinado pago. Renta $ 45 al mes. Visítese. Datos, José Bacigaluppi, San Mar... tín 56.

HOY DOMINGO 4 de enero, a las 4.30, en la misma, aunque llueva. dic28

HOY — Casa, Centenera 874.— Caballito Sud. Entre Directorio y Zuviría. A 2 cuadras de la Av. Pedro Goyena, a 4 de P. Unidas y a 6 de Rivadavia y esta... ción del subterráneo. 11x22x26v|f y 24v|i, teniendo 6v|f de contrafrente. Ad corpus. Jardín, 5 amplias habitaciones, cocina y servicio. Pisos tea, patio mosaico, carpinte... ría cedro. Base $ 4.500 con adoquinado pago. Renta $ 60 al mes. Visítese. Datos, José Bacigaluppi, San Martín 56.

HOY DOMINGO 4 de enero, a las 4.30, en la misma, aunque llueva. dic28

Hoy en Lanús, casa por $ 2.000. Un regalo! Calle Máximo Paz 944, entre Coronel Arias y Juan Costa. A 1 cuadra del tranvía del Puente y a 2 de la Av. Rivera hacia el O. 9v|5x29v|7 y 8v|0 de contra... frente. Jardín, sala, comedor de madera, una habitación idem, baño, w. c., pileta, gallinero, árboles frutales y de sombra. Ren... ta $ 25. Visítese. Datos, José Bacigaluppi, San Martín 56.

HOY DOMINGO 4 de enero, a las 3, en la misma, aunque llueva. dic28

TERRENOS

Hoy. Sobre Parque Centenario. Terreno bien ubicado. — Calle Méndez de Andés entre Campichuelo y Guayquiraró. A media cuadra de la Avda. Gaona y Par... que Centenario, a 4 de Rivadavia y a 5 de la estación Río de Janeiro del subterráneo. Mide 24x48 de frente por 15x56 y 10 vs. de fondo, teniendo 25x10 de contrafrente. Es un terreno interesante, lindando con mo... dernas construcciones. Base real $ 38 v|c, con adoquinado pago. Visítese. Datos José Bacigaluppi, San Martín 56.

HOY DOMINGO 4 de enero, a las 5.30, en el mismo, aunque llueva. dic28

HOY — A cualquier precio!! Para vender a cualquier precio. Terreno en Villa Urquiza. Avda. Monroe entre Ca... setti y Bureia. Sin base. Por lo que den. 1 cuadra del tranvía No. 96, a 3 cuadras de la estación y a 4 del tranvía Lacroze. 10x43 vs. Visítese. Datos, José Bacigaluppi, San Martín 56.

HOY DOMINGO 4 de enero, a las 4, en el mismo, aunque llueva. dic28

*HOY — Por lo que den!!—Te-*rreno en Villa Urquiza, Central. Lugones en... tre Nahuel Huapi (adquinada) y Mar Chiquita. A una cuadra del tranvía 96. En... tre edificios. 10x30 vs. Sin base. A tanto la v. c. Visítese. Datos José Bacigaluppi, San Martín 56.

HOY DOMINGO 4 de enero, a las 5.45, en el mismo, aunque llueva. dic28

Hoy. Sin base.—Por lo que den. Preciosa esquina en Villa Urquiza. Nahuel Huapi No. 4400 esquina Acha. 10x35 vs. Cercado de pared, lindando con edificios, con veredas de mosaico y ladrillo y adoquí... nado pago. A media cuadra del tranvía 96. Visítese. Datos, José Bacigaluppi, San Mar... tín 56.

HOY DOMINGO 4 de enero, a las 3, en el mismo, aunque llueva. dic28

Rómulo Fenochietto

HOY

JUDICIAL

EN EL CENTRO DE

AVELLANEDA

CASAS

Calle Mitre Nos. 394, 396 y 400

Montes de Oca 36 al 90

Esq. LEVALLE

Base $ 200.000

*JUDICIAL — EN AVELLA-*neda, las propiedades calle Gral. Mitre 394, 396 y 400, Montes de Oca 36 al 90 esquina Levalle, en el paraje más importante de esta ciudad. 17.32 m. de frente a la calle Mitre, por 32.20 m. de fondo y frente a la calle Montes de Oca, sup. 1428.79 m. c. Existen en este terreno las siguientes pro... piedades de material: casa Avenida Gral. Mitre 394, 396 y 400, esquina Montes de Oca, edificio alto y bajo, la planta baja, consta de dos salones, uno correspondo al 394 y otro al nro. 400, la planta alta consta de dos casas de familia, con entrada co... mún que corresponde al no. 396, constando la que está edificada sobre el salón que lle... va el no. 394, de 6 piezas y dependencias de construcción moderna, y la edificada so... bre el salón de la cocina, o sea el que lleva el no. 400, la compone de igual número de piezas que la anterior. Casa calle Montes de Oca No. 36, edificio de altos y bajos, la planta baja consta de un salón y la planta alta consta de 5 habitaciones y de... pendencias; casa calle Montes de Oca 40, consta de salón, y 4 habitaciones. Casa Montes de Oca esquina Levalle consta de un salón y varias piezas. Venta en un lote. Base, $ 200.000.

EL DOMINGO 4 de enero, a las 5 p. m., en la misma. Orden del juez Dr. Emilio Molina Carranza, secretaría No. 11 a cargo del Sr. Pedro González, en los autos sucesorios de Don Prudencio Urcola. Seña 10 o|o. Comisión 2 o|o. Por más datos al escritorio calle Mariano Acosta 84. Avellaneda U. T. 224 Barracas. 1p

Marciales y González

CASA POR $ 65 POR MES de base, en 100 metros, sin interés. Centro de Lomas de Zamora. Loria 656, esq. Bolívar. Adoq. pago, salón, 2 salas, baño, galerías, cocina, etc. Unico desembolso: 3 mensualidades. Visítese.

HOY DOMINGO 4 de enero, a las 5.30. Informes, Lavalle 1161, U. T. 7666, Liber... tad.—Marciales y González. 1p

BASE $ 5 POR MES, EN 80 meses.—3 lotes de 8.60 varas c|u., en lo mejor de Marón, con solo 2 meses adelan... tados. Pídan planos. Venta extrajudicial.

EL DOMINGO 11 de enero, a las 6. v5

CORRALONCITO, Avda. San Martín y Paysandú, tranvías 55, 86, 24 camb. subt., a 10 pasos, por Cucha Cucha 1961, adoq. interior, 2 habitaciones, pese... bres para 5 caballos, cochera, cocina, w. c., etc., extrajudicial. Base $ 5.625, mitad a plazos.

EL DOMINGO 11 de enero, a las 3.30, allí. Informes, Lavalle 1161, U. T. 7666 Li... bertad

FURST ZAPIOLA & Cía.

Dos manzanas

Sobre Mataderos

¡BASE, 0.20 VARA!

v6

SOBRE MATADEROS—DOS manzanas sobre los Mataderos, lindando con la granja de Polluff y ambas con frente al bulevar Emilio Castro. Están situadas en una linda loma y se adaptan para quintas, criaderos, granjas, etc. La manzana B tiene una superficie de 31.376.25 varas y la D tiene 16.376 varas, libre de calles. Venta como judicial, con la base real de $ 0.20 la vara, con opción. Mitad al contado y mitad a un año, sin interés.

EL VIERNES 9 de enero, a las 3, en nuestra casa, Reconquista 434, donde pueden solicitarse planos y datos.—Furst Zapiola y Cía. v9

JUDICIAL. — EN BAHIA Blanca. A dos cuadras de la Avenida Alem, dos manzanas Nos. 55 y 59, parte de la chacra 223. La manzana 55 se compone de 108.92 metros de frente en los costados NE. y SO., por 103.88 metros en los costados SE. y NO., lindando por el NE. con la manzana 61, por el SE. con la manzana 56, por el SO. con la manzana 59 y por el NO. con la chacra 195. Todos los rumbos calles en medio. La manzana 59 tiene las mismas dimensiones que la anterior y linda al NE. con dicha manzana 55, por el SE. con la manzana 60, por el SO. con la manzana 63, al NO. con la chacra 195, todos estos rumbos calles en medio. Tasación $ 0.20 el metro cuadrado. Base 2|3 partes $ 0.14 el metro cuadrado. Juez Dr. Casabal, secretaria Dr. Aranda. Juicio "Sitzberberg Cecilia" contra Hugo Barelli, su sucesión por cobro hipotecario".

EL VIERNES 6 de febrero, a las 3, en nuestra casa, Reconquista 434, donde pueden solicitarse planos. $ ojo a cuenta de precio. Comisión 2 o|o. — Furst Zapiola y Cía. v6

JUDICIAL — EN ADROGUE Casita en el barrio "4 Vientos". Compuesta de 2 habitaciones y w. c., en terreno de 12.80 metros de frente al NE. por 55.94 metros de fondo. Superficie total: 726.66 metros cuadrados. Tasación $ 1.000. Base 2|3 partes $ 666.66. Lote 7, Manzana 3. Juez Dr. Casabal, secretaria Dr. Persiani, en los autos sucesorios de Doña Virginia C. de Burzaco.

EL DOMINGO 25 de enero, a las 3, en la casa-quinta que remataremos allí, a la misma hora. Seña 8 o|o a cuenta de precio. Comisión 2 o|o en dinero efectivo. Más datos en nuestra casa, Reconquista 434. — Furst Zapiola y Cía. v4

JUDICIAL — EN BURZACO 13 terrenos de la sucesión Burzaco. A 3 cuadras al S. de la estación, entre edificios y cuyas superficies varían de 18.40 y 345.60 metros cuadrados. Las fracciones varían entre $ 0.65 y 0.75 el metro cuadrado y salen a la venta con las 2|3 partes de la. Juez Dr. Casabal, secretaría del Dr. Persiani, en los autos sucesorios de Doña Virginia G. de Burzaco.

EL DOMINGO 1o. de febrero, a las 2.30, sobre los mismos terrenos. Seña 8 o|o a cuenta de precio. Comisión 2 o|o en dinero efectivo. Pidan planos en nuestra casa, Reconquista 434. — Furst Zapiola y Cía. v4

JUDICIALES — CASAS RI- vadavia 8539 y 8541, Helguera 472, San Eduardo 3102 y 3108 y una quinta en Junín. Con las bases de la avaluación de la contribución directa. Sucesión Galliano de Trimarco, juicio "ab-intestato".

EL DOMINGO 8 de febrero, a las 4, sobre las propiedades. Prospectos en nuestra casa, Reconquista 434. — Furst Zapiola y Cía. v4

JUDICIAL — CASA AL SUR —Inclan 3267, entre Loria y 24 de Noviembre. Con adoquinado al frente y varias habitaciones de tranvía en su alrededor, buena casa compuesta de: sala, gran comedor, 4 dormitorios, cocina, una habitación de madera y dependencias. El terreno mide: 9.66 metros por 45.56 metros en el costado Oeste, 48.53 metros en el costado Este y 9.96 metros en el contrafrente. Superficie total 375.05 metros cuadrados. Orden del juez en lo civil doctor Adolfo Casabal, secretaría del doctor Aranda en los autos sucesorios de "María Angela Agostino de Lopolito, su juicio "ab-intestato". Tasación pesos 17.376.25. Base 2|3 partes, $ 12.250.82 m|n.

EL DOMINGO 11 de enero, a las, sobre la propiedad. Seña $ o|o. Prospectos y datos en Reconquista 434.—Furst Zapiola y Cía. v4

JUDICIAL—EN LOMAS DE Zamora. En "Villa Independencia", 2 terrenos señalados en el plano de la villa, con los lotes números 17 de la manzana 91 y 19 de la manzana 92. Mide cada lote 8.66 metros de frente por 42.30 metros de fondo, o sean 374.98 metros cuadrados cada uno. Orden del señor juez en lo civil doctor Adolfo Casabal, secretaría del doctor Aranda, en los autos sucesorios de "María Angela Agostino de Lopolito su juicio "ab-intestato". Tasación $ 0.80 metro cuadrado. Base 2|3 partes, $ 0.54 el metro cuadrado.

EL LUNES 12 de enero a las 3 de la tarde, en nuestra casa Reconquista 434, donde pueden solicitarse planos y datos. Seña, 8 o|o.—Furst Zapiola y Cía. v4

EN BELGRANO — CUATRO terrenos formando la esquina de Vidal y Juana Azurduy. A 3 cuadras de Cabildo y a una de Crámer, ambas con tranvías eléctricos. Base real $ 6 la vara, en 36 mensualidades, sin interés.

EL DOMINGO 18 de enero, a las 4, sobre los mismos. Seña 3 mensualidades. Comisión 2 o|o. Planos en Reconquista 434. —Furst Zapiola y Cía. v4

JUDICIAL — CASA-QUINTA en Adrogué.—A 12 cuadras de la Estación Adrogué, buena casa-quinta en terreno de 17.087.50 metros cuadrados, lindando con las 2 fracciones que venderemos el mismo día, y compuesta de: sala, comedor, 6 dormitorios, baño, cocina, pieza de servicio, cochera con altillo, 1 pieza depósito, w. c. de servicio, molino, palomar, caballeriza, jardín de 30 metros de ancho con frente a la calle Figueroa Alcorta. Tasación pesos 17.693.38. Base 2|3 partes: $ 11.795.92. Juez doctor Casabal, secretaría del doctor Persiani, en los autos sucesorios de Virginia G. de Burzaco.

EL DOMINGO 25 de enero a las 3, sobre la misma. Seña $ o|o a cuenta de precio. Comisión 2 o|o en dinero efectivo. Datos y prospectos en nuestra casa. Reconquista 434.—Furst Zapiola y Cía. v4

"EL RETIRO" EN CORDOBA Estanzuela de 507 hectáreas, con frente al río Segundo, a 20 cuadras de la estación Río Segundo, a 1 legua del Pilar, y a 1 hora de la ciudad de Córdoba. Campo espléndido, muy pareja, con excelente agua a 9 metros, cruzándolo además 7 acequias, con derecho de agua. Está alambrado en todo su perímetro, y dividido en 4 potreros. Tiene un magnífico monte de 40 hectáreas, y 8 hectáreas de frutales, y una buena casa-habitación de material con amplias habitaciones, cocina, galpón de material y zinc, corrales etc. Está arrendada la mitad a razón de $ 10 la hectárea y la otra mitad al 20 o|o de la cosecha, cuyos contratos vencen al levantar ésta. Base real $ 35.000 o sea menos de la avaluación de la contribución directa.

EL VIERNES 6 de febrero a las 3, en nuestra casa Reconquista 434 (Bs. As.), donde pueden solicitarse planos. Para visitarla, dirigirse a la estación Pilar al Sr. Segundo Blanco, quien acompañará a los interesados. Seña 10 o|o. Comisión 2 o|o. Títulos perfectos.—Furst Zapiola y Cía. v4

JUDICIAL — 9 FRACCIO- nes en Adrogué, 117.390.40 metros cuadrados a 12 cuadras de la estación Adrogué (F. C. S.), y con frente a la calle Figueroa Alcorta, cuyas superficies varían entre 11.402.18 y 14.000 metros cuadrados cada una, y lindando con la casa-quinta que venderemos judicialmente el mismo día. Tasación $ 0.45 el metro. Base, 2|3 partes, $ 0.30 el metro cuadrado. Juez Dr. Casabal, secretaría del Dr. Persiani, en el juicio sucesorio de Doña Virginia G. de Burzaco.

EL DOMINGO 25 de enero a las 2, sobre los terrenos. Seña 8 o|o a cuenta de precio. Comisión 2 o|o en dinero efectivo. Planos y datos, en nuestra casa, Reconquista 434.—Furst Zapiola y Cía. v4

Rodolfo E. Louit y Cía.

COLONOS

v5

CAMPO "LAS HORMIGAS", en Alejandro, F. C. C. A. Provincia de Córdoba, departamento Juárez Celman, dista 36 cuadras de Alejandro, 1 hora de La Carlota y 2 de Río Cuarto. Superficie 1.701 hectáreas y 58 áreas, dividido en 7 lotes de 100 a 150 hectáreas cada uno. Se trata de la región más rica de Córdoba y donde las cosechas producen un rendimiento asombroso. Campo especial para cualquier dedicación, agua de 3 a 6 metros, libre de contratos y por lo tanto, para ser entregado una vez levantadas la cosecha de trigo y lino que actualmente tiene. Base, $ 100 m|legal hectárea, pagadero mitad al contado y mitad en 1 año, sin interés. Plazo, 3 años.

EL 5 de enero, a las 2 p. m., remataremos en el salón de comercio del Sr. Bertorelli, en Alejandro. Por cualquier dato o planos dirigirse a nuestras oficinas, Cangallo 541. v6en

Ricardo Fernández

JUDICIAL. — EN VILLA DE- voto, calle Habana 4321. Consta de sala, comedor, 3 pzas., zag., baño, coc., galería cubierta y demás comodidades. Compuesta según títulos de 10m44 frente SE. por 41m20 de fondo y según tasación 11m93 frente SE. 10m22 contrafrente NO., 40m96 NE. y 40m80 SO. Ad corpus. Base $ 7.530 m|n o sea las 2|3 partes de su tasación.

EL DOMINGO de enero, a las 5 p. m., en la misma. Orden del señor juez Dr. Machado y Zapiola, secretaría Dr. Quirno Costa, en el juicio seguido por Monna Francisco y otros (hoy Eduardo Costantini) contra P. Angiade y Cía., cobro de crédito hipotecario. Seña 8 o|o. Comisión 2 o|o, en dinero efectivo. Datos: Rivadavia 961. — Buenos Aires, diciembre de 1919. —Dr. José A. Quirno Costa, secretario. v17

S. A. Cremona

CAMPO, GRANJA EN UNA situación excepcional. En Manzanares, F. C. S., partido de Pilar. A 1 hora del Retiro; a 4 cuadras al Norte de la estación del tren, a 8 de la de Etchegoyen, F. C. C. Bs. As. a 50 kilómetros de los Mataderos de Lugano, a 6 cuadras del campo adquirido por el Gobierno Nacional, para un gran establecimiento público. Son 95 hectáreas, 45 áreas y 95 cts. Alto y quebrado, todo alambrado y algunas divisiones interiores, entrando 1 casa de material de 5 habitaciones, baño, galerías, w. c., árboles frutales y de sombra, molino Sampson, un tanque australiano de 26.000 litros, otro semi-surgente con bomba y maisacate, un gran galpón todo hierro canalets de 18 por 9 mts., parte alfalfado y demás sementeras en general. Arrendado hasta abril 1920 que debe respetarse. Base $ 650 la hectárea.

EL LUNES 6 de enero, a las 4 p. m., en mi casa, Reconquista 375. Visitese, interesará a todos. Ocupado actualmente por los Srs. Sabelli. El cochero Martínez en Manzanares puede llevarlos hasta allí. Títulos perfectos. Seña 8 o|o. Comisión 2 o|o. Soliciten planos a S. A. Cremona. v8s

Benito Boero y Cía.

"DOS HERMANAS", VAPOR- cito remolcador, recién reparado en su casco y máquina. Todo construido en hierro. Caldera de primer orden, tiene todos sus útiles, listo para trabajar en seguida. Base, $ 9.000 m|n. Mide: eslora 10.10 mts, manga 2.60, puntal 1.05.

EL DOMINGO 11 de enero de 1920, a las 10 a. m., anclado en la Boca del Riachuelo, donde se efectuará el remate, al lado mismo del puente Avellaneda. Recomendamos sea visitado y pidan detalles e informes a nuestro escritorio, Almirante Brown 1485. Boca. v5—

"PUEBLO ALBERDI", FLA- mante lancha aparejada a pontón, casco y cubierta de madera dura; construcción de primer orden. Completamente nuevo y recién terminado. Porte, 120 toneladas; calado, 5 pies; mide: eslora, 22.02 metros, manga, 6.25, puntal 1.57. Fierro en parte, pasante y demás cuanto. Casi listo para trabajar en seguida.

EL DOMINGO 11 de enero de 1920, a las 10 a. m. Base para vender, $ 10.000 m|n. Anclado en la Boca del Riachuelo, al lado del puente Avellaneda, donde puede visitarse y donde efectuaremos el remate. Títulos y demás documentos en mi casa, Seña 10 o|o. Comisión 4 o|o a cargo del comprador. Informes a nuestro escritorio, Almirante Brown 1485. Coop. T. 15. Boca. —Benito Boero y Cía. v5

J. M. Trebino y Cía.

EN BELGRANO. — BUENA casa, Conde 2894, esquina Congreso. A 3 cuadras del tranvía. 2 piezas, pisos pino tea, cielorrasos de yeso, persianas metálicas, cuarto de baño completo, cocina, etc. Buena carpintería, galería, piso de mosaicos y verja. Jardín, 2 patios, pileta de lavar, etc. Mide 10x32 varas. Base $ 8.000, mitad al contado y mitad a plazos, interés 8 o|o.

EL DOMINGO 4 de enero, a las 4.30. Títulos perfectos. Seña 8 o|o. Comisión el 2 o|o. Informes, Cabildo 2034. — J. M. Trebino y Cía. v6

EN BELGRANO. — OTRA ca- sita, Congreso 3440, entre Superí y Roque Sáenz. A 4 cuadras del tranvía. 3 piezas, pisos pino tea, cielorrasos de yeso, persianas metálicas, cuarto de baño completo, cocina, etc. Buena carpintería, galería, piso de mosaicos y verja. Jardín, 2 patios, pileta de lavar, etc. Mide 10x32 varas. Base $ 8.000, mitad al contado y mitad a plazos, interés 8 o|o.

EL DOMINGO 4 de enero, a las 4.30. Títulos perfectos. Seña 8 o|o. Comisión el 2 o|o. Informes, Cabildo 2034. — J. M. Trebino y Cía. v6

Antonio Sáenz Hayes

Rivadavia 875, U. T. 155 Rivadavia

JUDICIAL. — TERRENOS en Marcos Paz, próximos a la estación del F. C. S. y a la estación de la C. General de F. C. de la P. de Bs. As., en cuartos de manzana y fracciones menores. El paraje está rodeado de edificación con escuelas y casas de comercio; por sus condiciones como punto alto y de doble comunicación con la capital, ofrecen más ventajas. La superficie de los terrenos en venta varía entre 505 y 4.500 mts. cd. Base retasada 0,16 cts. la vara cuadrada o sea las 2|3 partes de su tasación, debiendo escriturar el escribano Andrés P. Podestá. Por disposición del señor juez de 1a. instancia en lo civil Doctor Fernando M. Colombres, secretaría del autorizante en el expediente No. E 3315, folio 473, año 1918, se hace saber por el término de 15 días que ha sido nombrado el martillero Antonio Sáenz Hayes para que venda en pública subasta la manzana de terreno situada en Marcos Paz y designada con los números 75, 78 y 88 y varias fracciones de la manzana No. 89, 76, 63, 61, 62 y A, C., D., E. y F. Total 69.675 mts. 48 dcms. cd. Tasación pesos 34.837.50. Rematará:

EL SABADO 17 de enero del corriente año, a las 3 p. m., en el hall de venta del señor Vicente P. Cacuri, calle Rivadavia 827, cedido gratuitamente a este efecto. Seña 8 o|o en efectivo y al contado y 2 o|o de mi comisión a cargo del comprador, en dinero efectivo. Por datos y planos en mis oficinas, Buenos Aires, diciembre 30 de 1919. —Víctor Sandullo, secretario. v8

F. González Muro y Cía.

CHACABUCO 945|47, ENTRE E. Unidos y C. Calvo. Mide 9 por 70 varas. Ad corpus. Dista 8 cuadras de Plaza Mayo y sobre las arterias más importantes del Sur, con vía de comunicación para todo rumbo de la Capital, edificio en buen estado que produce alta renta y que fácilmente puede transformarse en casa de departamentos; edificio compuesto de: sala de negocio, 9 habitaciones generales de material, una pieza de cinc, patios, luz eléctrica, cloacas, calle asfaltada y otras comodidades varias. Base, pesos 42.500, a plazos.

EL DOMINGO 18 de enero, a las 4.30 p. m., sobre la misma. Seña 8 o|o. Comisión 2 o|o. Títulos perfectos. Más datos a nuestras oficinas, Independencia 3526, U. T. 291 Mitre. v4

Manuel Fandiño

HOY

VILLA URQUIZA. CASITA chiche, calle Donado No. 2169, a 1|2 cuadra del boulevard Juramento, tranvía 96, edificio 2 piezas, cielos rasos de yeso, galería mosaicos, oficinas, etc. Visítese. Base $ 3200. Seña 8 o|o. Comisión 2 o|o.

HOY DOMINGO 4 de enero, a las 3 1|2. Datos Bolívar 256. v4

A PLAZOS. INDUSTRIALES para fábricas, etc. 15x43 vs. Terreno ideal. Boulevard Almafuerte antes Arena, al lado del No. 693. Adoquinado pago el día. Como ubicación es lo más comercial. Atención a este negocio. Base $ 8.50 v. c. Seña 8 o|o. Comisión 2 o|o.

HOY DOMINGO 4 de enero, a las 4.30. Datos, Bolívar 256. v4

ESQUINA IDEAL, A PLAZOS Calle Sali y Aconquija, frente al Boulevard Almafuerte y a 1 de Avenida Sáenz. 13.80 por 23.94. Dentro del foco fabril del gran comercio, fábricas, etc. Visítese este negocio. Base $ 6.50 v. c.

HOY DOMINGO 4 de enero, a las 4.30 Seña 8 o|o. Comisión 2 o|o. Datos, Bolívar 256. — M. Fandiño. v4

Carlos A. Bravo y Cía.

Rematador P. Mira Ayala v5

ELEGANTE HOTELITO DE habitación y renta, Av. Puerredón 501, esquina San Luis 2693. Moderno y de buen gusto, entre las Avdes. Sta. Fe, Córdoba y Corrientes, a pocas cuadras del Once. Tranvías a todas partes. Nos. 53, 58, 64, 68 con comb. subterráneo. 94, 96, 992 Plaza Italia, Saavedra, Bompland. Edificio construído a todo costo sin omitir gastos: materiales seleccionados. Tiene tres plantas. Bajos: gran local con amplio sótano, dormitorio, escritorio y dependencias, ocupado por droguería, con contrato hasta octubre 1921, a razón de $ 200 mens. Alquiler antiguo. 1o. piso: Hermosa sala, antesala, escritorio, comedor, antecomedor, todos con parquets dib. especiales, hall con mosaico norteamericano, cocina con económico y w. c. 2o. piso: 5 espléndidos dormitorios, todos a la calle, baño instalado y galería, ambos con mosaicos norteamericanos, despensa, en el entrepiso. Lujosa escalera de mármol desde la puerta de calle hasta 2o. piso. Terraza: Espacioso mirador. 3 piezas servicio, pieza lavar, altillo. Papeles finos, cristales biselados, carpintería y herrajes de primera, persianas metálicas, etc., con todos los detalles de una edificación cuidada. Seña mínima de $ 1.000 será recibida por el más exigente, pues en ella disfruta de un ambiente higiénico, llena de luz y aire. No hay ni una pieza que no tenga su balcón a la calle. Mide frente Puerredón 9m40, contrafrente 7m20 por fondo San Luis 24m40. Ad corpus. Base $ 35.000. Recibe hipoteca de 25.000 en las arcas, que, podrá cargar el comprador, saldo al contado. Para visitar la casa debe retirarse tarjeta en nuestro escritorio, Maipú 391. Seña 8 o|o. Comisión 2 o|o.

EL MIERCOLES 7 de enero, a las 4 p. m., en nuestro local. Informes, Maipú 391. —Carlos A. Bravo y Cía. —

Banco Hipotecario Nacional

25 DE MAYO 245

CONDICIONES GENERALES DE LOS REMATES

1.—Los remates están sujetos a la aprobación del Directorio, dentro de las quince días de efectuados, y se hacen por cuenta del deudor, y con sujeción a las leyes números 8172 y 9184.

2.—El comprador podrá continuar con la hipoteca que recaerá en la propiedad, abonando la diferencia entre la deuda actual y el precio de compra.

3.—Toda comprador abonará en efectivo, al firmar el boleto, el 5 o|o de seña y el 1 o|o de comisión.

4.—Los títulos de propiedad pueden ser revisados en el archivo del Banco antes del remate.

5.—Por mayores informes, pídanse a las oficinas del Banco.

REMATES A EFECTUARSE

SUCURSAL LA PLATA

CASA EN EL CUARTEL V, del partido de San Martín, calle Gálvez entre Dreyfus y Tornquist, prolongación de Mitre, en la misma propiedad.

EL DIA 4 de ENERO de 1920, a las 10 a. m. en el paraje "Villa Fortuna", terreno mide 8.35 mts. de frente al N., por 50 mts. de fondo, conteniendo 2 habitaciones y demás dependencias, lindando al N., calle Gálvez, al E., lote 22, al O., lotes 24 y 29 y al S., con fondo del lote 5.

No. Ho. 2800|1914. Serie 6 o|o. Base $ 1.000. Hipoteca $ 1.000. Deuda actual, $ 914.566.

LA PRENSA, 22 diciembre de 1919. d22

CAMPO EN EL PARTIDO de San Nicolás de los Arroyos, en su local 25 de Mayo N.o 245 (Cap. Federal).

EL 8 DE ENERO DE 1920, a las 3 p. m. Compuesto de una superficie de 3.741.220 mts. cds. Lindando: al NE., con J. Bossert; al SE., con J. M. Fernández, T. Aguero, A. Ramírez, F. Izarrualde y S. García; al NO., con los señores Plazaza, Sánchez e Iturburu y al SO. con S. Cerruti. Debe deducirse de la fracción descripta el terreno que ocupa la vía del F. C. C. A., el camino general de San Nicolás a Pergamino y el camino vecinal que cruzan dicho campo, ocupando una superficie de 11 hect. 11 ás. 17 cs. 20 ds. cds. que no entran en la hipoteca. Nota: Se advierte que dentro de la superficie del campo (3.741.120 mts. cds.) está incluído un sobrante fiscal de 271.324 mts. cds. cuya gestión de compra quedará a cargo y riesgo del comprador.

N.o H.o 1.618|9.675. Serie 6 o|o. Base, pesos 111.100. Hipoteca $ 110.000. Deuda actual $ 97.122.061. LA PRENSA, 24 de diciembre de 1919. d24

CASA EN LA CIUDAD DE La Plata, calle diagonal 79 No. 712 y calle 59 No. 371, en su sucursal La Plata.

EL 12 de enero de 1920 a las 2 p. m., terreno mide 10 metros de frente a la calle 59 por igual frente a la diagonal 79, formando un ángulo obtuso a la mitad de cada uno de sus costados con el vértice en dirección al S.O., encerrando una superficie total de 226 metros 70 decim. cuadr., conteniendo 5 habitaciones y demás dependencias. La deuda por construcción de obras sanitarias a cargo del comprador es de pesos 6.648 y puede ser abonada en 11 cuotas trimestrales de $ 230.32 cju. y la de afectado a cargo del mismo es de $ 939 y puede ser abonada en 140 cuotas trimestrales de $ 14.93 cju., incluído los intereses.

No. Ho. 1149|5849, serie 6 o|o. Base, pesos 16.200. Hipoteca $ 4.500. Deuda actual, $ 3.934.970.—LA PRENSA, 28 de diciembre de 1919. d28

SUCURSAL BAHIA BLANCA

FRACCION DE CAMPO EN el partido de Patagones, en la costa del Oceano Atlántico, Rincón Walker, en su local 25 de Mayo 245 (Cap. Federal).

EL 15 DE ENERO DE 1920, a las 2 p. m., designada como lotes 102 y 102 prima en el plano oficial, con superficie de 9.654 hectáreas 1512 mts. cds. Lindando: al NE. y SE. con el arroyo de la Laguna Salada, costa del Atlántico y arroyo del Jabalí; al SO., con el arroyo Walker y al NO., con el lote 101.

No. Ho. 149|9379. Div. Serie 6 o|o. Base $ 216.000. Hipoteca $ 166.500. Deuda actual $ 147.907.482. LA PRENSA, 28 de diciembre de 1919. d28

SUCURSAL MENDOZA

A REQUERIMIENTO JUDI- cial. Propiedad ubicada en el departamento General Alvear, en su sucursal Mendoza.

EL 9 DE ENERO DE 1920, a las 10 a. m. Con superficie de 96 hectáreas, conteniendo potreros alfalfados y terreno cultivable, contiene además una casa-habitación para familia. La propiedad tiene derecho definitivo de agua para toda su extensión y riega por el canal matriz Alvear, derivado del río Atuel. Sus límites son: al N., con calle pública; al E., con A. Gómez; al E., con calle pública y al O., con A. Arhanesen Cawron y S. Pawlow.

No. H.o 515|16.800. Serie 6 o|o. Base, pesos 34.300. Hipoteca $ 20.000. Deuda actual, $ 18.140.109. La PRENSA, 24 de diciembre de 1919. d24

SUCURSAL SANTIAGO

CAMPO EN EL DEPARTA- mento Avellaneda, denominado Gramilla, en su local 25 de Mayo 245 (Cap. Federal).

EL 13 DE ENERO DE 1920, a las 3 p. m. Compuesto de una superficie de 7.026 hectáreas 28 áreas 50 centiáreas, sobre ambas márgenes del río Salado. Lindando: al N., con Paso Grande; al S., con Mañana; al E., con Añatuya y al O., con Berdaguer, Ferro y Vidal.

No. Ho. 94|16272, serie 6 o|o. Base pesos 110.000. Hipoteca $ 110.000. Deuda actual $ 99.770.558. LA PRENSA, 28 de diciembre de 1919. d29

JOSE MARIA DANERI

JUDICIAL, SOBRE el Parque Patricios, a 1 cuadra del Boulevard Caseros, calle Almafuerte, antes Arena No. 83 al 115, y con frente también a la calle San Francisco No. 102. Situación excepcional por el gran porvenir que tiene esa zona.

EL DOMINGO 18 de enero, a las 4 p. m., y por orden del Sr. juez de primera instancia en lo civil, doctor Juan Carlos Lago, secretaría del doctor Arturo Palbella, en el juicio caratulado "Trefault doña Clemencia Barutta, su testamentaría", procederé a vender esta magnífica fracción con edificación, dividida en 4 lotes, a saber: Lote I: Este lote tiene una casilla de madera y dependencias todas de propiedad de la Sociedad Escuelas y Patronatos. El terreno mide 31.64 m. de frente sobre la calle Almafuerte por 28 m. de fondo o sea 838.40 m. c. Tasación $ 26.400. Base, $ m|n. 17.280.34. Lote II: casa antigua, y que produce renta. Su terreno mide 14.45 m. de frente sobre la calle Almafuerte por 28 m. de fondo, o sea 544.16 m. c. Tasación $ 21.000. Base $ m|n. 10.666.66. Lote III: Con casa antigua que produce renta. El terreno mide 8.55 m. de frente sobre la calle Almafuerte por 28 m. de fondo, o sea 311.80 m. c. Tasación $ 12.000. Base, $ m|n. 12.000. Lote IV: Con casa antigua que produce renta. El terreno mide 34.44 m. en el costado E., 13.29 m. en el de S.; 18.29 m. en el del N., y la línea del costado O., que es quebrada tiene las siguientes dimensiones: arrancando del punto D. del plano especial para la venta y en dirección al N. E., 3.65 m., hasta el punto E., de E. en dirección O., hasta G. 10.39 m., estas dos líneas dan frente a la calle San Francisco, desde G. hasta H y en dirección al S. E. 1.94 m., desde H. hasta I, en dirección al E., 3.65 m., y desde I hasta A 15.72 m. Superficie 653.55 m. c. Tasación $ 18.000 Base, $ m|n. 12.000. Adoquinado pago. Títulos perfectos. Seña 8 o|o. Comisión 2 o|o. Mayores informes a la secretaría arriba indicada o a mis oficinas, San Martín 195, U. T. 5397, Avenida. — José María Daneri. v18

Daniel Demarchi

EN FLORES — CALLE Azul 475, a cuatro cuadras de Rivadavia, subterráneo y líneas 2 y 5 entre las de Convención y Directorio. Edificada en terreno de 8.66x20 mts. Superficie 171,13 m. Construcción moderna, con materiales de primer orden, carpintería de primera, decorados, mosaicos, etc.; se compone de sala al frente, (Este imitación piedra y verja), dos dormitorios, comedor, pieza alta, terraza, galería de cristales, el segundo patio cubierto, cocina con azulejos, w. c., cuarto de baño. Visítese. El adoquinado por ser de reciente construcción, es por cuenta del comprador.

EL DOMINGO 4 de enero, a las 4 p. m. en la misma. La rematará Base $ 16.000. Seña del comprador $ y 2 o|o de comisión. Más informes, Piedras 75.—Daniel Demarchi. v6e.

MANUEL T. DURAN

VII

TERRENOS EN SAN ISIDRO —6 lotes de excelente ubicación, a 6 cuadras de la estac. vía electrizada. Sobre la calle Alsina, adoquinada en una extensión de 12 cuadras. Terrenos de porvenir y excepcionales para edificar de inmediato. Estos lotes forman la esquina de las calles Alsina y Haedo, con frentes a las quintas "La Fortuna" y "Los Eucaliptos". Superficies de 846, 899 y 1068 varas cuadradas. Sin base. Mitad al contado y mitad seis meses, sin interés.

EL DOMINGO 11 de enero, a las 4 p. m. en los mismos. Los trenes eléctricos que unen la capital con este hermoso pueblo hacen insignificante la distancia que los separa, recorrida hoy por setenta trenes diarios en menos de veinte minutos. En hoy San Isidro la misma ciudad extendida por su desarrollo, pues la proximidad, rapidez y comodidad del medio de comunicación son exclusivos hoy de este ramal, que finaliza en el Tigre. Títulos perfectos. Las escrituras se otorgarán ante la escribanía de los señores Boggio y Gutiérrez Eguía, con oficinas en San Isidro y Florida 32, capital. Comisión 2 o|o. Seña 8 o|o. Los señores interesados podrán obtener planos e informes en mis escritorios, Maipú 91, U. T. 3791 Avenida. d21

CASITA EN SAN ISIDRO —Una casita en terreno de 5.000 varas cuadradas, a doce cuadras de la estación (vía electrizada). En el paraje conocido por "Villa Echaola". Terrenos altos, en plena loma. Frente al hermoso chalet del señor Rs Nasar Amadrena. Base $ 6000 m|n, plazos, en la forma que los señores interesados puedan convenir con el rematador.

EL DOMINGO 11 de enero, a las 5 p. m., en la misma. La casita consta de dos amplias piezas, corredor, cocina, cuarto Cocheras molino, boxes, chiqueros, gallineros amplios, etc. Perfectamente alambrado. Es excepcional para huerta y criadero, con pequeño desembolso puede ampliarse. Puede visitarse. Títulos perfectos. Seña 2 o|o. Comisión 2 o|o. Por planos e informes a mis escritorios, Maipú 91. d27

AGUSTIN GIMENEZ (Hijo)

412 Reconquista 412

U. T. 6945 Av.

HOY

EN MATADEROS BUENA ca- sita, Calle Pieres 1614, entre Arce o y Chascomús, de 2 lindas piezas, cocina, etc., y 10x20 1|2 varas. Tiene luz eléctrica al frente. A una cuadra del adoquinado y a dos del tranvía 48. Puede rentar fácil 40 $ al mes. Remataré con solo 2.500 $ de base. Seña 8 o|o. Comisión 2 o|o.

HOY DOMINGO 4 de enero, a las 4 p. m., en la misma propiedad. Orden terminante de vender, con cualquier oferta sobre esta base. 1p

Arturo Barros

MEXICO 1274. — AMPLIA ca- sa chalet, en perfecto estado, llave en mano. Tiene un conjunto de 12 habitaciones, lujoso vestíbulo, 2 cuartos de baño, cocina, 3 grandes patios, azotea con jardín, etc., en terreno de 8.74 por 70.50 varas. Ad corpus. Base $ 50.000, pudiendo quedar $ 30.000 en hipoteca, a 1 año de plazo con 7 1|2 o|o de interés. Puede visitarse.

EL DOMINGO 11 de enero, a las 5, en la propiedad. Seña 8 o|o. Comisión 2 o|o.—Arturo Barros. e4

V. S. Vinelli y Hno.

Corrientes 2701. U. T. 1557, Mitre

CASA RIO DE JANEIRO 928 esq. Franklin, a 1 cuadra del Parque Centenario y entre Cangallo y Sarmiento, 592 vs., edificio en cal. 4 habitaciones y demás dependencias. Renta la hipoteca, 10.000 $, al 7 o|o, excedente al contado.

EL 9 de enero, a las 4 en Corrientes 2791. Más datos, V. S. Vinelli y Hno., Corrientes 2791, U. T. 1557, Mitre. d31

Carlos Merlini

Bartolomé Mitre 371. U. T. 2283 Av.

EN COLONIA CASTEX, Pam- pa Central, F. C. O. — Una fracción de campo de 915 hects., 87 Areas, 58 centiáreas, divididas en 16 lotes. Situación y calidad inmejorables. Linderos: Al Norte la Suc. de Antonio Devoto, al Sur los lotes D, y C. de la chacra 19 y los lotes E. y B. de la chacra 20, al Este los lotes B. y C. de la chacra 2 y B. y C. de la chacra 17, al Oeste Luis Scaia. El campo reconoce una hipoteca de $ 50.000 en cédulas con el Banco Hipotecario Nacional, repartida sobre cada lote según su superficie y de acuerdo con la planilla que se puede consultar en los carteles de remate. Cada comprador, si lo desea, podrá hacerse cargo de la hipoteca al tipo de plaza, el día de la escrituración.

EL VIERNES 9 de enero, a las 3 p. m., en nuestra casa, 25 de Mayo 140 (Bs. As.). Merece ocuparse de este negocio y revisar las maderas, puede comprarse cualquiera de los vapores de la carrera o lancha de San Fernando y preguntar por el encargado, señor José R. Arean. En efectivo exigiremos el 20 o|o de seña y el 10 o|o de comisión. Informes 25 de Mayo 140.—F. Astoul Bonorino y Cía. v8

Pedro S. Berrini

Martillero público. — Bogotá 42.

HOY a la 1.30

GAONA 716 REMATARE sin base, las existencias del molino de especias: Motor eléctrico A. E. G. 5 HP., con resistencia; molino a piedra para toda clase de molliendas completo, producción 6 ton. diarias; 400 mts. cabl. 8 m. m.; transmisión, poleas, correas, etc., báscula Blanchetti 500 kg. sellada; 100 bolsas sal fina, 2.500 paquetes idem, carro media changa, caballo, arneses, etc.

HOY DOMINGO 4 enero, a las 1.30 p. m. Calle Gaona 716. Comisión 10 o|o. Seña a satisfacción. P. S. Berrini. NOTA: Por ningún motivo se suspenderá el remate. 1p

Saúl Z. Herrera

San Martín 92.— U. T. 6781 Avda.

REMATARE EL REGIO MO- blaje que adorna la casa Medrano No. 1622, esquina Soler No. 1401. Compuesto de juego de sala, escritorio, vestíbulo, comedor, dormitorio, baño, cocina, plantas y demás al mejor postor.

EL JUEVES 8 de enero, a las 2 p. m. Seña a satisfacción. Comisión 10 o|o a cargo del comprador. Visítese todos los días de 2 a 6 p. m. e3

Francisco L. Ramo y Cía.

HOY

MOBLAJE

Por orden del

Banco Crédito Americano

HOY A LAS 3 DE LA TARDE en la casa Santa Fe 3252, sala tapizada en lampás de seda, 7 piezas; piano Jose Pesack (Berlín), gran formato; espejo, jardinera, mesitas y pedestales dorados, arañas francesas, ricos fayanes, notables cuadros al óleo, etc. Regio dormitorio 2 cuerpos, caoba y raíz. Otro más sencillo, juego lavatorio Reed Barton, colchones, escritorio importado, bibliotecas, caja de hierro, tintero, gran comedor vitrina bombé de caoba y mármoles finos, 3 piezas de cuero búfalo, sillas, cristalería, buenos metales, porcelanas, reloj, carpeta de felpa, macetas, columnas baño completo, batería de cocina, plantas, pajareras, chalet y demás enseres que estarán a la vista. Comisión 10 por ciento. Visítese.

HOY las 3 de la tarde. Santa Fe 3252. 1p

MUEBLES Y MERCADERIAS EN GENERAL

Guerrico y Williams

AUTOMOVILES. — UN DO- ble faetón Humbar, una chata de dos cilindros, 16 HP. carga 2.000 kilos.

EL LUNES 5 de enero, a las 3 y media de la noche, en nuestra casa, 757 Bmé. Mitre. Comisión 10 o|o. 3s

BUENOS MUEBLES en nues- tra casa 757 Bmé. Mitre. Juegos comedor de roble entre los cuales uno estilo Luis XVI, con aplicaciones de bronce; otro estilo antiguo con 18